時論

挽救中國惟在和平

事變以來、戰爭延至兩年餘、鋒火遍地、普及全華、神洲大陸幾無一片乾淨土、白骨黃塵、青山碧血、生命之犧牲、財產之損失、已至無法計算、加以影響所及、農工商業多半荒廢、整個中國猶如久病之軀益以狂風暴雨、鮮有不立促其死亡者、而黨共之徒方且挾赤白帝國主義之策動、不顧國家民族生死、依然謬呼「長期抗戰、最後勝利」、效東郭韓盧、妄事馳驅、識者憂之、故汪精衛先生本先覺後覺之義、不忍坐視東亞兩大民族火併到底、致予赤白帝國者坐收漁利、於去歲杪脫出重慶、應近衛內閣三原則、發出和平宣言、霹靂一聲、予黨府以震撼、茲後屢次發揮其和平救國宏旨、喚起全國民衆、刻舉國人民漸次覺悟、海外華僑亦一致響應、事機成熟、乃由理論進至實際運動、本市市民全體、乃順應時勢要求、發起倒蔣和平統一委員會、發表告民衆書、擁護汪先生和平救國主張、此種運動關係中國前途至深且鉅、凡我中國民應知今日中國形勢、和平則生、戰爭則死、爲毫無疑義之事、惟吾人善於選擇也。

前途利害若是分明、有識者固早鑒及、然一般愚民被黨共宣傳中毒已深、猶有疑惑黨方宣傳之最後勝利有可期待者、迷惘不定者有之、公然爲黨共馳驅、希圖將來邀功者有之、皆爲極端錯誤、須知黨共自身力量早已喪盡、今日所掙扎者亦非其本身行動、彼所宣傳之最後勝利、完全爲欺騙民衆而出、須知黨府今日掙扎既非自身行動、非特絕無勝利可言、即眞能長期援據、亦係赤白帝國主義者之導演、中國人又復何望、故今日欲救中國、捨和平之外、決無第二條道路可由、汪先生豈欺我哉。

汪精衛先生之救國宏論、爲世人耳目共見、蔣介石之抗戰行動果有絲毫爲國爲民處、汪先生決不反對、且汪爲國民黨元老、過去獨承黨府政治重任、名利尊榮不足動其志、威武不足移其信、倘非鑒於國家民族將陷滅亡深淵、又豈能脫離黨府毅然發揮其信念、今蠢愚庸鄙之徒、受黨共愚弄、盲目蠢動、禍國殃民、猶自矜曰愛國、獨不思爾與黨府之關係何如汪先生密切、爾在黨府之地位、何如汪先生崇高、爾與蔣介石之間、何如汪先生深厚、爾對國家大勢見地、何如汪先生聰明、使撫躬自問皆不如也、然則汪先生且以國家爲重、出而呼籲和平、爾尙附會蔣介石之盲目抗戰、甯非自陷歧途乎？

蔣政權既毫無能爲、赤白帝國主義者助之緣何終不放手、蓋赤白帝國主義者所忌者爲亞洲和平、所喜者爲亞洲騷亂、今幸遇攪亂亞洲之黨共、赤白帝國主義者當然竊笑、黨勢一息尙存、彼援助不衰乃當然之事、吾亞洲民族所望者、與此適相反背、又何須盲目爲赤白帝國主義者廣造機會、中國無日本決無以圖存、亞洲之有共禍、決難安定、挽救中國之道捨和平莫屬、同胞果具愛國之誠、應知所悟矣。

英對華北經濟問題 已見變更認識行跡

小委員會昨日兩次會議討議

日方之主張極爲正當

【東京一日本報專電】日英東京會談現地交涉中、目爲最大難關之經濟問題之討議、首於現地之實情下而審議、於小委員會行之、雖預定三十一日開會、但日英雙方因事延期、繼因雙方準備亦告成立、乃自一日午前十時十分起、於外務次官官邸開會、日方有田中領事、朝海、青木兩事務官及新參加之宮本少佐共四名、英方哈巴特領事、麥克萊商務參事官、克蘭書記官等出席、置經濟問題於俎上、入於討議、英國方面首就英國支持法幣之理論的根據、對聯銀歷史的經濟等法理上之問題、力說英國之主張、日方力說會表明之見解及主張、就打開窮途之方法、重加協議、英方對日方協力示誠意與否、今後討議經濟問題而延及日英會談之成否、有莫大影響、頗値注目、委員會至正午暫時休憩云。

【東京一日本報專電】關於日英現地交涉之最難關經濟問題、爲發見何等打開之道、基於英國方面意見所設之經濟小委員會、一日午前十時十分起開會、正午暫時休憩、午後三時五十分再開、於午前之委員會、英方即應日本之主張、爲得有效的解決案、對日本之主張、得有正確認識、田中領事謂、華北臨時政府治下、於天津英租界、不禁止法幣之流通爲限、對維持華北治安與以惡影響、於英租界流通之法幣、對紊亂華北之治安匪賊、與以金融手段、經重慶政府之手、由法幣於華北而活動、華北之現銀、乃往年幣制改革之際、係集中華北政權治下之現銀、即於現在應屬華北新政權、且其現銀爲華北金融工作之基礎、現銀不能不委於現銀保管委員會處置、英租界所運出之現銀、當然屬於以前者、而詳細說明歷史的經過、英方對此事、每述英國之見解、於全幅的雖尙未表示肯定的態度、但關於日本之主張之妥當性、見有改相當認識之行跡、午前中之討議、至正午暫時休憩、午後三時五十分起、再開繼續討議云。

一、關於治安警察問題、
一、抗日共產分子之共同搜查、及共同逮捕、
二、即刻引渡抗日共產犯人
三、租界內一般華人犯人之共同搜查及共同逮捕、
四、前述一般犯人、因華方官憲之舉證引渡、
五、禁止抗日共產的設施言動及文書等、
六、設置連絡機關、
七、罷免租界工部局內抗日職員、
八、引渡殺害程錫庚犯人等
日方之主張、全面的貫徹、業已確實云。

兩次會談結果 已作成報告書

傾全力發現有效解決案

外務省情報部發表

【東京一日專電】午後二時起開會、討議治安警察問題之小委員會、午後四時五十分散會、一方面經濟小委員會午前十時十分開會、至正午暫時休憩、至午後三時五十分再開、午後六時三十分散會、關於治安問題之小委員會、大體似已解決、一方面經濟小委員會、繼續午前之會議、傾全力發現有效之現實的解決案、午後六時半散會、又外務省情報部、午後七時發表如左：

關於銀問題之小委員會、八月一日午前十時起至正午、及午後三時半起至午後六時半、連亘二回、於外務次官官邸繼續協議之結果、作成向加藤公使及克萊琪大使提出之報告書

治安警察問題 會談圓滿進行

英大體容認日方主張

小委員會昨舉行會議

【東京一日本報專電】日英東京會談內、討議治安警察問題之小委員會、自一日午後二時起、於外務次官官邸開會、出席者日本方面田中領事、太田中佐、太田少佐、青木事務官、英國方面哈巴脫領事、合尼斯警察署長等、以三十一日夜小委員會內、討議未了之二、罷免英租界工部局反日職員。一、設置連絡機關之具體的方法爲中心、舉行討議、關於治安警察問題、因英國大體已承認日本之主張、故會議圓滿進行、遂於午後四時五十分散會云。

六次會議經過

（東京三十一日同盟電）日英第六次圓桌會議、三十一日午後四時、於外務次官官邸開會、出席者日本方面加藤公使、武藤少將、田中領事、太田中佐、大田少佐、青木、朝海、寺岡、千葉各外務官、英國方面克萊琪大使、哈巴脫領事、畢哥脫少將、哥佈斯普爾各書記官、及自天津招之合尼斯警察署長等、以天津租界治安警察問題中、討議未了之一、引渡殺害程錫庚犯人、一、罷免租界工部局反日職員、一、設置連絡機關之具體方法、等三點爲中心、繼續討議、英國方面由合尼斯署長、關於懸案諸點、陳述現地方面之見解、使將來可能日英協力、開陳數個具體希望、對於此事、日方諒解共精神、重作協議之結果、關於引渡殺害程錫庚犯人之事、日英間達到全面的諒解、關於殘餘之二項目、爲圓滑遂行決定、有更作準備之必要、故開關於治安警察問題之小委員會、而作折衝、至午後六時五十分散會、基於決定會談散會直後、田中、太田、大田、哈巴脫、合尼斯之治安小委員五氏、繼續殘留對於前述之課題、交換意見、更自一日午後二時起、重開小委員會、繼續協議、七時半散會、大體一日之小委員內、關於治安警察問題之討議、似可全部終了、供給爲次回圓桌會議之議題後、英國方面向本國政府正式請訓、將達到最終之決定

法幣發行額 將達卅億元

較事變前增二億

【天津一日專電】關聯日英東京會談進展之法幣之暴落、不知至胡底、重慶政府努力向英國再度獲得法幣安定資金、曝露財政窮乏之極度狼狽情形、據六月二十八日之合衆通信社重慶電報稱、重慶政府系銀行之中國、中央、交通、中國農民各銀行之法幣發行額、六月末現在爲廿六億二千六百餘萬元、較事變前之十四億元、增加至二倍云。

日武藤少將

訪加藤公使要談

【東京一日專電】武藤少將、一日午前十一時三十五分、於外務省訪問加藤公使、就現地交涉今後之進行方針、歷一小時有半、作重要接洽云。

二恐懼空襲之倫敦二　連日舉行防空演習、最近組織婦人警防團、表示不劣於男子之活動、（圖係武裝凛凛出動之婦人警防團）。

英國政府同樣 希得解決方法

英下院外交討議席上 首相對東京會談答辯

【倫敦一日專電】對遠東問題、英法蘇三國交涉、但澤問題等、討議英國當前重要外交問題之英下院外交討議、三十一日午後於受質問之後開始、劈頭由保守黨領袖辛克萊議員、對日前有田外相克萊琪大使之間、所成立之日英協定、對黨府借款、斯畢亞武官事件等、要求首相答辯、張伯倫首相對此所答如左、

關於有田外相與克萊琪大使之間所成立之日英協定、雖觀測與中國不安、陷中國於混亂等、政府關於此事、如囊所否認、此觀測乃出於慎重且公正之觀點下者、又非英國所示唆者、日英協定、僅不過原則的而已、因此英國之對華政策、無變更之意味、亦非承認日本之交戰權、英國之在華權益、亦非成爲危險者、又第三國之權益、又非持依犧牲之目的、余此際重加表明者、英國政府依他國之要求、對遠東政策爲持加以變更之意志、由日本政府并未作如斯要求、目下繼行中之日英交涉之前途、呈存有甚多困難、我等之目標、於東京交涉繼續中之日英會談、在發見公正妥當解決之方法云云。

引渡現銀問題 英故意牽制

與美法兩國 作重要協議

【倫敦一日專電】日英東京會談、以引渡天津英租界問題、雖逢着難關、但據英國政府方面所言明、謂英國政府將以引渡現銀問題、與美法兩國政府協議中、與於日英會談英方頻頻以現銀問題之主張非英國一國之關係問題、點相對照、極値注目、據英國消息方面所云、英美法三國政府、關於處置目下由天津外國系銀行所保管之現銀、遂行協議、此乃於日英東京會談所舉出者、現銀非僅英國、鑑於美法系銀行、亦有保管者之事情、英國有單獨不能決定之狀態、此關聯他問題非阻害東京會談之進行、於東京會談關於治安問題、因成立妥協、會談之前途、不能一概視爲悲觀云云。

日三菱會社 臨時股東總會

（東京一日同盟電）日本三菱商事會社、三十一日於本社開臨時股東總會、表決如左各件、增加資本之件、
一、資本金三千萬圓、增加五千萬圓、股票六十萬股成爲百萬股、
一、對增加資本金二千萬圓、新股票四十萬股、昭和十四年八月十五日、由現在之股東、
一、就一股以五十圓徵收金額、
一、其他職員變更之件、
一、董事代表及董事選任寺田貞次郎氏、及服部一郎氏、
一、董事燃料部長、選任鈴木四郎氏、及旭玻璃社長大野氏。

日堀內大使 訪美國務長官 聽取廢約眞意

【華盛頓一日專電】堀內日大使、三十一日午前十一時半、於國務省訪問赫爾國務長官、會見約歷二十分鐘、就廢棄日美通商條約、通告之眞意、聽取美國政府之說明、堀內大使於會談後、對記者團稱、「本日訪問國務省、非基於本國政府訓令、聽取事情爲目的」云云、又美國務省方面赫爾長官、對堀內大使詳細說明美國立場、赫爾長官並與記者團會見、就堀內大使會見內容所談如左、與堀內大使之會見、首爲關於廢棄通商條約案、交換一般的意見、未及詳細之點、又無何等決定、新問題亦未論議、余因本日休暇、暫離華盛頓休養、記者團質問、現所採休暇、表示事態暫保平靜乎、赫爾長官答、一切不能預言、

美政府廢約措置 誤於過分重視

日工業極發展經濟制裁不可能

瑞士有力報紙之社論

【日內瓦一日專電】瑞士有力報紙瑞士報、於三十日之報上、揭有關於日德通商貿易協定之社論、言及美國廢棄日美通商航海條約之通告、首斷美國對此次之措置、誤於過於重視、并說日本各種重工業之發展、棉花、煤油等原料生產及日本工業之躍進、強調對日經濟制裁爲不可能、其社論要旨如左、
美國此次出以廢棄日美通商航海條約之措置、蓋誤於過於重視、而世人對數年間日本工業之盛旺躍進、全然缺乏之認識、日本從來向美國所送之金錢財力、將送於德國、此乃廢棄日美通商航海條約之結果、亦即美國所自尋者、滿洲國成立以來、美國之對滿輸出、於一九三二年有二千萬元、一九三七年激增五千七百萬元、此事實實不可亡、通商上之門戶開放主義、不能僅向日本要求、如英國星期日泰晤士報所述、日本於中國爲宿命的保護者、不拘好與不好、而於遠東有嚴然之事實、我等之正視此現實事態、不可忘也云云。

洛山磯美商 反對廢約

美貿易部長 發表聲明書

（洛山磯一日同盟電）美國之廢棄日美通商條約通告、美國國內各方面、引起重大反響、尤其遠東貿易關係者發生恐慌、當地商業會議所美國貿易部長克拉萊斯馬脫生氏、三十一日發表意見書稱、若日美通商條約廢棄之結果、實施禁止對日輸出、則洛山磯港蒙重大損失、表示反對廢棄條約之態度、現在於洛山磯港之對日貿易、美國方面佔極有力之情勢、自日本一美元之輸入可得十美元之輸出、故若廢棄通商條約、實行禁止對日輸出、則洛山磯港不得不蒙重大損失、即去年度洛山磯港自日本輸入四百七十九萬六千美元之商品、然對日輸出額達四千五百三十五萬六千美元之鉅額、然此乃由洛山磯地方輸出者略佔全輸出之四成、英國現在雖在日英關係極爲緊迫之際、然非依然維持與日本間之貿易關係乎、日本假令斷絕與美國貿易之道、能容易企圖由他國輸入、例如石油可自荷印、墨西哥、羅馬尼亞、南美、而棉花能自南美印度等輸入云。

意海軍演習 所獲成果極大

政府發表經過

（羅馬一日同盟電）意大利海軍、自七月二十五日起至二十八日止、四日間、於中部地中海以空軍爲主體、舉行大規模演習、關於此演習之成果、三十一日政府公表如左、
意大利海軍、前星期於意大利沿岸、包含薩爾琪亞島、琪利亞島特合卡納與可羣島、利比亞各地方之廣大區域、在多數潛水艦及水上機陸上機聯合下、舉行大規模之演習、該演習就行動範圍之廣大、與參加艦艇及航空機之數言、有最重大之意義、即藉今回演習之經驗、得搜集各種指揮系統及多數之實驗的資料、且得達到極有興味之結論、又該演習內、盟邦德國、西班牙兩國、各由古洛斯曼提督、西加拉特提督、參加觀戰云。

日國民身心 鍛鍊運動 全國一齊開始

（東京一日同盟電）鍛鍊國民身心運動、自今日一日起在日本全國一齊開幕、至二十日止體操、野外運動、水泳等、各作猛烈鍛鍊、開始此運動之無綫電體操大會、自一日晨五時半起、於東京靖國神社境內召集一萬餘之市民開會、遙拜宮城參拜靖國神社後、由無綫電體操會會長永田秀次郎氏陳述「全國無綫電體操會」之開會辭、廣瀨厚相力說「夏季鍛錬」、作激勵之辭、其次全體颯爽擧行無綫電體操、齊唱「愛國行進曲」、至六時二十分閉會、一方面神田之國民體育館內、午前六時起之體操練習會、召集一般男女百名擧行、更自八時起、日本體操聯盟所主催之薙刀指導者講習會、召集自各地方上京之女性二百名、熱心繼續擧行、又該館之游泳池、自午前六時起、參加本年度入營兵、不知游泳者、百餘名開水泳指導練習會、各鍛鍊會自初日起即現非常之良好情形云。

化干戈爲玉帛 結中日爲一家

和平大業之實現易如反掌

陳局長和平大會講詞

今天本市舉行和平統一大會、各界熱烈參加、令人不勝感奮、本席特趁此機會、向大家作一度講演、講演題目、是『和平救國之眞諦』、回想二年前七七事變生之後、黨府空言救國、不自量力、竟與東鄰友邦日本輕啓戰端、兩年以來、連戰皆敗、重要城鎭、次第淪亡、至民衆之死傷、資產之損失、更不可以數計、常此以往、不特不能救國、反將陷國家於萬劫不復之地、事實具在、無庸諱言、抗戰既不能救國、自當另覓救國途徑、自汪精衛先生指明黨府錯誤、發表和平主張後、和平救國之聲、高唱入雲、各處次第組成和平會、遙爲響應、惟和平救國之眞諦安在、一般人尙未十分明瞭、不得不略爲說明、今日之所謂和平者、即罷戰言和也、兵凶戰危、古有明訓、戰爭愈久、損害愈大、世界上無論何種戰爭、無論戰爭如何激烈、遲早總歸於和、與其兵連禍結、水火益深、何如早日言和、共登衽席、再進一步言之、中日兩國、同種同文、本無仇怨、此次事變發生、在中國方面係受共黨之煽惑、英國之挑撥、在日本方面係爲防止赤焰之傳播、維持東亞之和平、實無[illegible]存我亡之心、更無此消彼長之勢、所謂兄弟鬩牆之爭、自應及早停止、方可免使他國坐收漁人之利、所望全國人士、堅持定見、同下決心、擁護汪先生主張、俾和平早日實現、豈特中華一國之幸、抑亦東亞全局之福、準此以談、和平救國一語、確有眞理、亦有實義、可以建諸天地而不悖、質諸鬼神而無疑矣、夫酷愛和平爲中國人之特性、亦爲東亞民族之特性、際此艱難時會、和平既確能救國、實應捐除成見、另啓新途、古人云、以往種種譬如昨日死、未來種種譬如今日生、化干戈爲玉帛、結中日爲一家、和平大業之完成、自可易如反掌、我教育界人士、夙具民胞物與之懷、秉受勝殘去殺之教、尤當唱導和平、向前邁進、今日本市和平大會、成立、和平大業即從茲開始、任重道遠、有志竟成、願與教育界暨各界人士交勉之。

◇滑機油部　麻心油、芝油、馬達油、洗機油、大車油、西林達油、火油、臭油。
◇油漆部　油漆、先明丹、清油、調合油、噴油、瓦泥新、亮油、透干油、泥油、慣漆。
◇酒精、電石、洋灰、沙子、煤炭、各樣俱全
總行批發零售處奉天路二十七號　電話五九四四番
宇高洋行
支行卽墨西關汽車站前

◎外科　一般外科　內臟外科　肛門外科
◎整形外科　◎性病科　◎X光線科
病室　手術室　清潔完備
石田外科醫院
院長　石田秋明
青島濟陽路十號第三公園上　電話　三一二五一號

精神治病不針不藥
係根據靈學原理、應用精神靈力感應等科學新法、專治中西醫束手針藥無效疑難之大症、如各種精神病、神經病、神經衰弱、失眠症、疑心症、歇斯的里、臟病、眼病、胃腸病、生殖器病、糖尿病、婦科諸病、以及一切惡癖等、均能立刻見效、斷根、現代最簡捷之根本治療法也。（簡章備索）
精神治療專家宋本昭啓
地址：定陶路十八號借用電話三一一九八號

青島　旅館　高上　新亞大飯店
大小房間俱備　房價便宜
中菜部　西菜部　冷飲部
中外時菜。各色名點。特製冰淇淋。小吃宴會。
歡迎光臨
地址山東路四方路口電話四八六七、三一一二五、七七五八號

殺虫王　（專賣特許）
蚊　蠅　蟻　南京虫退治
伏魔起樂
フマキラー
山東省總代理店
青島　小笠原大藥房　電話二三〇四番　二三〇五

天下一品／　一家一瓶／
來篤洋墨水
ライトインキ
國民總動員正
來篤洋墨水
能率發揮之時
大小瓶各地文具店均有出售

本舖　德崎墨水製造股份公司　日本東京

魯省署及賑務會 電京請撥賑欵
賑濟運河衛河災區災民

濟南分社通訊　魯北運河衛河決口後、省公署派員前往查勘、並施賑二千元、惟杯水車薪於事無濟、玆唐省長、張星五、電京請撥賑欵、以資救濟、玆將原電分錄如後：

〔電一〕北京內政部部長王鈞鑒、案據臨清縣呈電稱、衛河花園決口、淹沒農田四十萬畝、災民八萬餘人、武城縣甲馬營北運河決口長一百五十公尺、波及恩縣、受災奇重各等情除分電派員星夜前往查勘外謹先電請核鑒速予賑濟爲禱、山東省長唐仰杜叩、

〔電二〕北京內政部總長王鈞鑒、竊查魯北道屬臨淸等縣、衛河、運河先後決口情形、業經電呈鑒核、在案、玆據臨淸縣馬營電稱館陶縣灘上村衛河決口八九兩區、淸平被淹沒縣境江莊決口長約數十丈、五六七區及淸河縣均被水淹、據魯北道尹敬電稱、恩縣保衛團副隊長徐振祥率領兵民在設家小屯、搶堵決口、陷沒水中、死而復生、館陶縣報稱匪軍在大名縣境斑莊決堤引水、希圖淹城、水頭已抵城東八里獎莊、勢甚汹湧各等情、廣續到署、除分別電呈並飭各該縣星夜搶堵外、理合電請鑒核、速賜設法振濟爲禱、山東省長唐仰杜叩、

〔京電〕唐省長勛鑒兩電均悉、既經派員查勘、仍請將水勢災情詳報、俟統籌辦理特復、內政部、

〔京電〕濟南唐省長鑒、敬電悉、仰即分別查明、各地被災詳情、並應否施放急賑、迅速議復、行政委員長、

〔電三〕行政委員會委員長王鈞鑒、感電敬悉、查此次運河衛河決口、波及數縣、臨淸被淹區域七千頃、佔全縣四分之三、武城百餘頃、恩縣五千頃、夏津約七頃、總計被災人口四十餘萬嗷嗷待哺滿地瘡痍未復、繼以水患、除于感日派員携帶振款分赴各縣實地查勘、並施放急賑外、惟災區遼闊、不敷甚鉅、務懇速撥、大宗振款、迅賜救濟、臨電不勝迫切待命之至、山東省長唐仰杜叩、

〔電四〕臨時政府賑務委員會委員長高鈞鑒、查魯北衛河、運河決口、據省署查勘、臨清受災區域、七千餘頃、佔全縣十分之三、恩縣五千餘頃、武城百餘頃、夏津七頃、災民共計四十萬、災情慘重、急須籌撥鉅款、廣施振濟、除派員會同省署派員携帶賑款二千元、馳往施放急賑外、理合將被災情形、先行電陳、伏乞迅撥鉅款、以資振濟、臨電迫切不勝翹盼之至、山東省賑務會委員長張星五叩。

魯警廳附設修械所 訂定管理規則
經省政會議通過施行

濟南通訊　省公署警務警以所附設修械所業經照章成立、並由該廳擬具修械所工人管理暫行規則十二條、以資遵守、該項管理規則業經提請省政會議議決、核准施行矣、玆將規則錄下、

〔管理規則〕一、本所職員工人上下班、須遵照警務廳上下班時間、不得遲到早退、工人如因工作性質、有必須延長工作時間、至八小時以上者、按照延長工作時間、呈明所長、核准酌加工資、

一、本所工人因事請假、須經技士開單轉呈所長批准後、始得離工、但每請假一日、應扣餉一天、如遇特殊事故情有可原應陳明所長核奪、

一、本所工人每於上班時、須先至所長辦公室簽到、遲到一小時、以請假一日論、其未經請假無故曠工至一日以上者、除加倍扣餉外、並記過一次、記過積至三次者開除。

一、每日工作件數、由技士塡具工作報告表、送呈所長辦公室、以備考查、

一、工人承做物件、須遵技士之指揮、不得擅自主張、

一、工人上班下班、不得携帶公有物件、工人在工廠內工作時間、由正副技士負責指揮、並由所指定職員監查工人工作動惰情形、按日呈報、

一、工人均須保護機器、及用俱、倘無故損壞、即按價値賠償、由工餉內扣除之、並視其情節之輕重、予以懲罰、

一、工人如有私自改造零件、及頂替工作等情事、一經查實、技士及監工人等均受連帶處分、

一、本所一切物品、均由所長辦公室職員負責保管、工人如有擅自持出、一經查明、即按物品價値高低勒令賠補、加十倍處罰。

一、工作完畢、須先至所長辦公室、經指定職員查驗後始准離所、

一、本規則自公佈之日施行、如有未盡事宜得隨時修改之。

青州反英宣傳隊 連日遊行講演
引起民衆深切注意 英商勢力岌岌可危

青州通訊　青州民衆反英運動大會、爲貫澈反英工作、特按照大會委員會議、議決之實施計劃、舉行遊行宣傳、藉以引起民衆更深切之注意、共第一日遊行情形、業誌本報、前日爲遊行講演之第二日、該反英宣傳隊、於晨九時即於商會集合、伴以鼓樂整隊出行、本日上午計到東華門街、南營街、東關大街市集等處、午後計到中所營街、鐘樓廟、北關西大街、夏家莊、車站商會等處、均由反英宣傳隊員激烈演說、暴露英人罪惡、兜論反英理由、聲嘶力竭、舌敝唇焦、聽衆無不感動、堅誓反英志願云。

吾人應擁護新領袖 努力和平工作
和平統一委會委員韓鵬九講詞

青島特別市於昨日舉行倒蔣和平統一委員會、成立大會、詳誌見（本市新聞版）該會韓鵬九委員莅會以「和平救國應實行有效的工作」爲題發表演說、原文如次：

今日和平統一委員會正式成立、鵬九不敏、忝列委員之一、得來參加盛典、是非常榮幸、關於和平統一委員會組織的意義、以及將來所負的使命、應盡的責任。已經各委員的講辭、闡述無遺、鵬九並沒有甚麼卓識遠見、足資貢獻、謹就「得之愚、略爲述說幾句：

黨政府受共產黨的誘惑、歐美派的慫恿、對我同文同種、共存共榮、輔車相依之友邦日本、斷行盲目的抗戰、兵連禍結、喪師失地、此二年以來、錦繡河山、半成焦土、文明神冑、瀕于淪亡、全國民衆、均在水深火熱之中、所罹的慘刼、所受的痛苦、眞是不堪言狀、近今種財源涸竭、經濟崩潰、億兆離心、士氣沮喪、現已到了危急存亡的關頭、而黨府暴烈分子、猶復不知覺悟、仍作繼續抗戰最後勝利的迷夢、直欲將五千餘年之中華國脈、斷送到底、凡有血氣、孰不痛憤、幸而在這千鈞一髮的時候、黨國元老汪精衛先生、以先知先覺的地位、發悲天憫人的宏願、首倡停戰言和、扶危救亡、登高一呼、全國響應、惟黨府憒憒、別具肺腑、「忠言逆耳」、「良藥苦口」、對於汪先生之救國大計、不但不予嘉納、竟而視爲反動、須知中華民國、乃吾四萬萬人民所公有、決不能甘心爲少數黨閥所犧牲、黨府既然悖逆如此、民衆將無所託命、吾人要想自新更生、轉危爲安、祇有擁護新領袖、努力和平工作、另尋救國途徑、與我親愛之友邦、實行合作、而達到東亞新秩序的建設、本市和平統一委員會之誕生、即是基於此義、特是事關救國運動、並非徒託空談、即能發生效力、必須躬行實踐、方得收穫圓滿的結果、本會同人應行勗勉的最要有下列兩點：

一、一致擁護倡導和平救國的領袖

查古有明訓、「撫我則后」、「虐我則讎」、我們殷忠實的民衆、本無所謂何黨何派、何種主義、一切都沒有成見、自凡是能爲我民族謀幸福的、能爲我國家圖生存的、即是我們的好領袖、我們應該推戴他、應該擁護他、反之拿着我們民族作犧牲的、拿着我們國家作孤注的、即當視同獨夫、我們應該脫離他、應該排擊他、至於國際間、也是一樣、凡是對我們沒有侵略野心的、凡能幫助我們撥亂反治的、即是我們好弟兄、好朋友、反之凡對我們挑撥離間、包藏禍心、推波助浪、別施奸計的、即是我們的世仇、我們的公敵、現在已有確切的事實證明、我們的友邦日本、舉全國之人力物力、爲我們來剿亂除暴、弔民伐罪、出諸水火、登諸袵席、所有佔領區域、皆協助新政權成立休戚相關、甘苦與共、這到底是爲敵爲友、不辯自明、所以汪先生表率羣倫、力倡和議、這才是我們眞正的領袖、全國民衆應當一致擁護、

二、一致努力實行和平救國的工作、夫和平救國、這固然是天經地義、人人所贊成的、人人所希望的、似乎是人同此心、心同此理、然而在這非常時期尙有種種的惡勢力、阻撓障礙、眞正之和平、立時難以實現、如暴亂成性的共產黨徒、披猖於內、幸災樂禍的第三國際、煽動於外、上而貪官污吏、下而驕兵悍卒、大都利用抗戰的機會、假藉抗戰的名義、敲詐搜刮、姦淫刼掠、若果戰事平息、則若輩失去作奸爲惡的機會、豈肯伏首聽命、必然暫死作梗、所以和平救國有效的工作、總得全國民衆團結起來、工作、聯合羣力、剷除障礙、然後可以進行有效的工作。

鵬才已曾說過中華民國、乃是我們四萬萬同胞所公有、自要我們立下決心、與各方面的惡勢力、拚命掃門、則和平救國的目的、終必有達到之一日、今天成立的和平統一委員會、乃是工作的初步、鵬九希望在會同人、將來切實的努力

徐屬沛豐兩縣 縣署正式成立
蘇北專署發出慶祝宣言 將來縣政必有一番發展

徐州特約通訊　蘇北專員公署近以各縣治安已告恢復、各縣縣公署承應及早恢復以便推進縣政、於是而有恢復沛豐兩縣之計劃、查該兩縣均居於徐北魯南、在昔設有維持會、因而地方治安極爲安靜、專署於二十八日令委李樾清爲沛縣代理縣知事、（李前爲維持會長）、王獻臣爲豐縣代理縣知事、（王前爲剿共軍司令）李王均已前往接事兩縣公署定於二十九、三十兩日行開廳式、計沛縣爲二十九日豐縣爲三十日、同時兩縣維持會即告結束、徐州日華各界於二十八日乘車前往參加指導、計有特務機關長專署代表蘇格念民政科長、張兆義宣傳部長等一行、三十日返徐云。

〔慶祝宣言〕蘇北專署情宣部、爲兩縣開廳式發出慶祝宣言云、

諸位同胞：

我們現在慶祝豐沛縣公署成立的時候、感想到我們同胞們在過去深受蔣共惡魔的殘虐、過着地獄的生活、眞是悲慘極了。我們豐縣在政治未明朗之前、八路匪軍盤據我們全縣區域裏、到處燒殺搶掠姦淫婦女、強徵民食、趨民於餓死之途、實行共產主義、擾亂社會秩序、幷藉救國公債富戶捐的名義、詐取人民脂膏、以飽私囊。他們的罪惡、筆難盡述、親愛的皇軍把這些惡魔替我們驅除淨盡、救我同胞於地獄之中、我們要感謝皇軍的大恩大德。現在新政治已經明朗起來立、我們豐縣公署爲救民而成立、同胞們都是熙熙壤壤的過着安居樂業的生活。我們在新政權領導之下、努力推進興亞大業、剷除新東亞的一切障礙、完成東亞新秩序

一、慶祝豐縣公署成立、

二、豐縣公署萬歲、

三、新中國萬歲、

四、日、滿、華、萬歲。

徐州特約通訊　蘇北行政專員公署自成立以來、即積極推進各縣之政務、計先後成立縣公署者有、銅山碭山睢甯東海等縣、現悉豐沛兩縣公署將於本月底正式成立、查豐沛兩縣位居魯南蘇北邊界、將來縣政機關正式成立、對於復興途上必有一番發展云。

博山民衆促進和平 開救國運動會
決定由各區分期進行

博山通訊　博山各界民衆、爲響應汪精衛先生聲明、促進和平救國起見、特於日前午前九時、在新民教育館、舉行聯席籌備會議、計到有商會會長、各區區長、地方各法團代表、新民會縣指導部救國宣撫隊長、參加指導、當經議決、先爲成立委員會、負責籌備、自八月一日起、由各區分別舉行、至四日合併召集民衆運動大會、並印製汪先生聲明原文暨大會宣言、告民衆書、以及各種標語、以備屆時、分別散發幷張貼、至十二時散會云。

淄川縣籌備 捕蠅運動

淄川通訊　本縣宣傳室、爲保護人民健康、注重衛生、以免病菌傳染起見、擬於八月一日起十五日止、擴大舉行捕蠅運動、現爲期已近亟應籌備舉行、正忙於籌備各滅蠅防疫標語傳單、各種圖畫、以備屆時張貼、散發、藉以喚起民衆注意云。

魯黃河洛口 水勢轉漲
達二八公尺餘

濟南通訊　黃河中游洛口水勢、日前突又暴漲、一日間漲水九公寸九分、水位已達二十八公尺五寸七分、玆將其水勢報告詳誌於下：

〔洛口水位〕二十九日下午一時、二十七公尺五寸八分、二時、二十七公尺六寸、三時、二十七公尺六寸二分、四時、二十七公尺六寸五分、五時、二十七公尺六寸九分、六時、二十七公尺七寸三分、八時、二十七公尺八寸三分、十時、二十七公尺九寸二分、十二時二十八公尺〇三分、三十日上午二時、二十八公尺一寸二分四時、二十八公尺二寸八分、六時、二十八公尺三寸八分、七時、二十八公尺四寸一分、九時、二十八公尺四寸八分、十時平水、十一時二十八公尺五寸、十二時二十八公尺五寸三分、下午一時二十八公尺五寸七分云。

魯建設廳編成 蝗蟲淺說
使家喻戶曉 俾嚴加防範

濟南分社通訊　山東省公署建設廳、以蝗蟲之於農作物爲害最烈、各農作物因蝗蟲而受損失者良多、玆該廳有鑒於此、特將蝗蟲生活狀態、及防止方法、編成蝗蟲淺說、刷印頒發、務使家喻戶曉、一體嚴加防範、而維農產云。

塘沽築港 決在興中公司內 設置事務所
工事一事準備實施

天津通訊　建設東亞新秩序邁進期中、繁榮華北主要問題之塘沽築港計劃、着着籌備、已見具體化、工事一切、準備實施、據聞開發會社、對該項工事之進行急於設置事務所、以專任辦理、現已有設置獨立會社之趨勢、並決定在興中公司內設置事務所、而其內容機構對興中之權限問題、亦正在制作草案中、上述之事務所暫定爲華北新港臨時建設事務局、內部設總務、工務、兩部分、總務爲警備及會計等事宜、工務爲改良修理新築等、據聞事務所方面將來除塘沽外、對華北其他海港有統籌進行改善模樣云。

徐州市擴大 防疫運動
日前防疫委員會 全體開懇談會

徐州特約通訊　徐州市公署於日前因夏令已屆、疫癘流行在所不免、況廣州漢口已先後發生霍亂、爲擴大預防起見、特組成防疫團體、名曰徐州市防疫委員會、成立以來、辦理注射防疫事宜、極爲努力、現該會爲擴大防疫運動、計特於日昨召開防疫委員會全體委員懇談會、計出席全體委員三十餘人、幷有特務機關長等顧問出席指導、經決定要案、有舉辦滅蠅週擴大防疫宣傳、設置隔離院等項、至午後聚餐始散云。

光陸電影院

海泊路六十三號　電話七一九七號

時間：每日二時起至晚十時止一環循演　連日星期
座價：特等五角　頭等三角　二等二角　兒童一角

今天公演
○上海友聯影片公司偉大出品○
◁全部武俠激鬥比劍名貴巨片▷
武俠名星 王引　主演　著名影星 夏佩珍

大破青龍寺

○忽隱忽現的俠客！ ○作惡貪色的和尚！ ○層層機關的寺院！ ○欺弱持強的惡霸！

◁下期公演▷ ○最著名偉大巨片○ **俠腸骨柔**

大光明電影院日內開演

啓者本院前因修理內部暫行停演現已修理內外非常整齊完備屋內清潔空氣流通並於炎暑天氣置設電扇數具觀映時涼風拂面精神爽快實爲近日設備最完全之消夏影院並優待各界在一星期內購一票贈一票以表光顧之情嗜影劇諸君盍興乎來　本院啓

新新大舞臺

地址　平度路　電話七三八〇號

李毓琦　筱王虎辰
莊少亭　侯毓坤　劉琴心　盛連奎　梅方秋

◉價目表◉ 池座前十二排一元　池座後八排七毛　樓前一排八毛　樓後二排六毛　邊座每位五毛　碼座每位二毛　包廂每間六元　每逢禮拜六禮拜午戲全體登台表演

本台由申特煩至友重金禮聘男女藝員數十餘人不日到青表演特此聲明表演期定戲碼先定

中和戲院

青島東山路北首　電話二六二三號

王鴻福　周麟崐
秦月樓　韓子峯　張文卿　楊壽山　孫慧霞
朱殿卿　粉豔芳　王韻清　雪豔梅　林緩雲　劉湘臣

午戲一時開五時止　夜戲七時開十二時止

▲午戲▼ 南陽關　六月雪　老少換　塔子溝　戰長沙
▲夜戲▼ 販馬計　追韓信　夜打登州

△午戲▽ 樓座每位三毛　池座每位五毛　碼座每位二毛
△夜戲▽ 池座每位七毛　樓座每位五毛　碼座每位二毛

康勳臣 婦科聖藥 **調經養血鳳凰蛋**

此蛋專治婦女經血不調月經趕前錯後忽多忽少血色不正黑紫成塊氣滯血閉結不通氣虛血虧子宮寒冷崩漏不止赤白帶下小便淋痛行經肚痛腰酸腿痛兩脅發脹胸腸滿悶噁吐惡心頭暈眼黑四肢無力生氣憂怒食寒涼痰成病癥結痞塊腹中積聚左邊右邊一條一塊攻上攻下心胃疼痛心慌心跳酸軟屢患無力小咳嗽痰喘午後發燒作冷面黃體瘦不思飲食日輕夜重自汗盜汗久不生育屢墮小產或無子嗣及姑娘經閉乾血癆症即服此蛋無不立效藥力絕大萬試萬靈婦科第一聖藥每盒六粒二元郵報八折一元六角　煙台福昌泰福興堂博山福成祥均經售

康勳臣 著名驗方 ◇婦女經閉之症……一盒確保痊愈◇ **婦女通經化血丹**

此丹專治婦女行經幷月氣滯血凝血塊經閉不通肝血鬱閉悶氣相凝三五個月血經不見肚大成形面黃肌瘦乾血癆病嘔吐惡心不思飲食以至胎前臨產艱難交骨不開胎死腹中衣胞不下一切婦科雜疾血分不見之病即服此丹立能通經化血開胃和肝消癥化瘀輕者只用一付重者連服三付血下立愈（注意孕婦忌服）價目每盒國幣二元　青島總經理山東路北京路轉角天合益大藥房　東鎮菜市路健古藥房　濟南張聚子藥房　煙台福昌泰博山福成祥　膠縣宏大藥社

夫婦生生醫院

專科醫師治男女肛門病痔漏等症包治保好
注射六〇六九一四藥針公道克己每針價洋二圓起碼
專門皮膚花柳「淋病」魚口便毒小便破爛下疳等症久治不愈者來院診治定期保好……原洋退回
特聘女醫師主治婦女各種性病手到病除不愈者
青島天津路六一號 生生醫院　朝城路十七號 夫婦醫院　借電話三八六〇 三六九〇號

安平上有聲電影院

滄口路二十二號

時間：每日五場　一三五七九時時時時時
座價：優等四角　特等三角　兒童二角

今日起特別公演
上海藝華影片公司不朽出品
全部有聲對白歌舞偉大巨片
○歌舞名星紫羅蘭女士主演○

並蒂蓮

肉感的歌舞！ 奪魂的學曲！ 諷刺的描寫！ 醒人的表演！

下期公演
○華新公司偉大偵探巨片○
◁主演 顧蘭君▷
◀**珍珠衫**▶

CAPITOL 金城電影院

警察局東首湖北路二十五號　電話七三六三六號
星期六星期日每日五場一、三、五、七、九
平日每日四場三、五、七、九

華納公司新奇名貴超特貢獻
蓓蒂黛維絲
領銜主演及數大明星通力合演

舊金山箱屍案

纏綿香豔離異風流偵探巨片

◀描寫一國際盜賣證券機關中的智門陰謀兇險殘殺大黑幕▶

有聲 吉陽電影院

錦州路五八號

◀今日公演▶
起特別大公映
上海華國影業公司出品
影業公司百萬金之大巨製
古裝歷史愛情悲慘片

孟姜女

主演　周璇領銜　徐風　紫瑾

座價：特等五角　頭等四角　二等三角　軍警學童半價
時間：三時　七時　九時

福祿壽 FOLOZU

公用電話四二〇七〇　眼房電話四一九一六

每日五場 二。〇〇 三。五〇 五。四〇 七。三〇 九。二〇 循環開映

八月一日、二日、只映兩天

貢獻給徘徊愛的歧途青年們！
十八歲小姑娘初戀投入「愛的陷阱」幾乎難以回頭！

魯意史東 ◇ 茜雪麗派克

米著羅納費霍爾合演之名作

情竇初開

頑皮小夥子居然左擁右抱
必經階段異樣滋味懷抱之下別具危機

下期公映刺戟緊張奇幻巨片

天外天

未來世界的人類到星球上去！

明星大戲院

安徽路六號　電話八九六一一

每日五場 二。〇〇 三。五〇 五。四〇 七。三〇 九。二〇 循環開映

八月一日、二日、連映兩天

秀蘭洛絲 回 勞合瑙倫

合演哀豔刺戟名貴傑作

鐵窗鞭影

殺人犯難逃法網　多情女終成眷屬

Twelve hours a night of stark terror!

下期公演　滑稽愛情偵探名片　**恩愛冤家**　下期公演

新聲

找事的條件

關於「找事」、有三個主要條件、就是「人情」、「運氣」、「能力」。

三個條件之中、以「人情」爲最重要。「運氣」這個名詞未免太抽象、並且時常被人用以「解嘲」、故不贅論。

至於「能力」、倒似乎成了附屬的條件。雖然都在以「人才主義」標榜着、但實際上若是沒有人情做後援、則縱然學富五車也是屁事一堆、包你株守閒園、永無出頭之日！

不過、有人情可恃的固不待言、而沒有人情的怎樣能找出人情來、卻是一件極難解決的問題！有人主張須會鑽營拍馬、可是這兩種技能也非一朝一夕所能研究得透的。又有人主張須有好姊妹或老婆、然而有人格的人誰肯那麼做？

所以有人說：「太顧全人格、不肯迎合潮流的人、只有在家裏蹲一輩子！」

寫到這裏、夫復何言？（京平）

此路不通

殿丁。

一提起謀事來、眞覺得可怕、並不是怕「作事」、怕的是謀事之難。本來麼、事業本天成、妙手偶得之、開窰子可以致富、販大糞亦可發財、不必升官坐院的。只要自己肯下力幹、苦心人天不負、總必有點成績。話雖這麼說、可是誰都想往好處想。比方自己有二四如八個大妞兒、最小的年屆破瓜、假如自己想發財、還不是容易事兒？平康里賃一間屋、那不是地道的「子弟班」嗎。睡着覺的功夫那些紙幣跟蒼蠅似的往屋里飛、淸福可以安然享受：謀事則甚？但是誰也想露臉、把八個女兒給幾個體面人、什麼委員啦、洋行的經理啦、最不濟的還是土膏店的老板、這比開窰子强的多了。拉洋車也可致富、當工人也可發賤、但是處在這種僧多粥少的「廟」里、正所謂收生婆伏在屋脊上、有力沒處施也。

筆者不信任何教門、近一二年來忽而被環境把我改變成一個「宿命論」者、萬事皆「盡人事聽天命」、好像把未來的日子和希望一下子交給命運去處理、那管是苦果也好、蜜汁也好。十足的成了頹廢的人了。筆者既無孔明之才、並非專等着「御駕三請」、之後、到城門樓上唱一段、揚眉吐氣、淸高無匹。因爲我前幾年遭受了「碰釘子」的苦處、光只自薦信不知寫了多少、「糊口主義」亦未能達到目的、直至今日。回信只是「愛莫能助、竭力設法」的回答。所以、無論走那一條路、總是「此路不通」。幸而走了幾步便有「小心惡犬」的告牌。殊不知和與「閒員公司」的老板過從甚密、屢經辭職皆未照准也。和我同病相憐的人正不少吧！在此登一廣告：如有錢不會花者、吃不了者、敝人甚願竭力幫忙。

至於謀事妙法、筆者無才、無科學家發明的頭腦、妙法尙付闕如！除蘋兒勸我「善自寬慰、以待良機」之外、無他。

如果徘徊十字街頭、因住無着、不妨作一小錯、而捉將官里去、食宿暫可解決矣！報紙一登、風頭尤健、未知高明以爲如何？一笑！

否則、請諸友朋耐心等我的諾貝爾獎金寄來、則有舞共跳、有吻同接。而此日此時由寒舍至舞廳的路上、尙有「此路不通」的告白也。

找事

牛僧

人生一日不食則飢、能無找事、顧找事難、而找事於當今之世則更難、找事於青年學子固難、而找事於文貧賤老則難之又難、其難難於上青天、不待言也。然而不能不找也。卽如孔夫子、周流列國、爲找事也、孟夫子見梁惠王、齊宣王、亦爲找事也、而卒不遇。至縱橫家流如蘇秦、裘敝金盡、妻嫂父母近前、弄些不好看、以找事未成也。再如天才超軼李太白、上韓荊州書、韓文公上章中立書、兩大文豪、同爲找事也、而卒不遇、可見找事之難矣。

今年來靑者、數月達六十餘萬人、逃難者固有之、而找事者亦不少也。試問找之者有幾何人？吾知如牛僧向隅而泣者不少也、昔王實甫作西廂記第一讀序曰：痛哭古人、豈替古人擔憂哉？以古人有傷心所在、吾輩讀其書、既明瞭之、自必鳴咽而不已也。故每有會意、必商確斲山、斲山必曰我先哭、今之與吾同病相憐者、正復不少、其勢必要哭、我必效斲山、爭先一著曰、我先哭！

找事專頁

和平之必要（講演稿）

倒蔣和平統一委員會副委員長丁敬臣

從事變以來、在這過去的兩年之中、沒有一天不是在演着屠殺的慘劇、一對同文同種的國家、終日陷於鬩牆之苦、弄得家家眞不了、犧牲了多少的生靈、傾家蕩產、妻離子散、處處有人、已死者是死的苦、死的慘、活着的亦是活受苦。

當然我們知道沒有破壞、就沒有建設、沒有犧牲、就沒有成功、換而言之、破壞與犧牲也就是爲要達到目的之手段、或者亦是一種過程、就是過去我們所受的苦惱、也就爲的是將來的建設、將來的和平。

我們中日兩國不幸發生這次悲劇的遠因和近因很多、如諸位聽家所知道的是彼此認識不充分也是個主要原因之一、因爲這個原因才發生了許多的誤會、小事集成了大事、而由大事集成啦道不了的事、弄到今日人人叫苦、苦極了、簡直的說、受不了啦、所以爲解除這過去的痛苦起見一方面要研究過去之非、而積極的謀今後之提携、另一方面不但要有謀中日兩國和平之必要、並且要求得到永久的和平。

找事妙訣

倩君。

在現代、惟有競爭才能夠生存、於是乎找事也需要妙訣、妙訣沒有一定的規律可循、全視個人的運用與創造。

如果一個人有很好的靠山、一切普通人所需要的找事妙訣、對他沒有一點用處、但這種人最好不要盡地自限、應進一步在作事妙訣上力求深造、以期錦上添花。所謂找事妙訣、是專爲一般略有資格、毫無門路的失業同人預備的、論資格呢：雖不係什麼碩士、博士之類、但中學已經讀完、甚至大學文憑也到了手、論能力呢：眞有才高八斗、學富五車的、不過總因自己對找事妙訣沒會運用純熟、結果多歸失望。

找事的第一步、當然要寫履歷片、若你過去有履歷可寫、儘可一齊寫上；若你剛從學校門出來、那麼你的履歷片上就不能只寫某某學校畢業、因爲社會上看到初出茅廬的學生、都不樂意收用、你不妨斟酌輕重、認爲寫什麼履歷爲最合適、就寫上去、服務證明書、無可奈何、只得創造兩張了。

履歷片預備妥當、第二步馬上加鞭、設法找一封介紹信、你將來職業的成功與失敗、全看你這封介紹信的分量如何、你要注意、寫介紹信的人、若是你未來上峯的上峯、那再好沒有了、不然、即或是他的至親密友、也還將就、最怕的是、你的介紹人恰是他的仇敵、你就難倒霉不早了！還有一層、找介紹信時、應慷慨大量、舉一反三！

第二步辦好之後、你先到洗衣局把衣服洗一洗、第一次親見上峯、要留下一個好的印象、所以剪髮修容更爲必要、倘你的準備相當充分、你不妨拿出一部款項來充車馬費、大概一個人上機關找事、徒步走和坐車去會得到不同的結果的、傳達先生卑欺你或恭迎你還算小事、他一瞧不起你、高興不給你傳報、豈不前功盡棄？再進一步、你頂好咬咬牙根、對傳達先生買點小賬、好在這些花費、在成功以後、能够本利全歸田。」意不到的效力、就被你體會到

失業者言

自從接了公司的解顧狀、迄今已經三個月有奇了。雖然我也曾蠅營狗苟鑽了不少的門徑、結果、全是此路不過的失望了。

這也難怪！壓根兒咱就沒有腰粗根子硬的朋友、也沒有摩登姊妹、漂亮老婆、甚至連自己的面孔都生滿了鬍子、不大合乎作事的標準。按以上種種而論、咱找事而不失望、還有天理麼？按說、有力的朋友咱也認識幾位、但、那是在某個時期中、而現在、咱是失業了、人家是混闊啦、別說人家遠遠的望見我這點窮威風要退避三舍、就憑我這件破長衫也不敢跟人家的西服去媲美呀！和我一樣失業的牛兒說：「上天難、入地難、求人更難！」這話眞對。

可是、凡事總得往開處想、也別儘管怨天尤人的發牢騷。若退一步來說、還是怨我自己沒有本領、假使有本領混得腰裏的鈔票麥克麥克的挺肥、銀行裏再有五萬六萬的存款。你猜怎麼樣？我的朋友何愁不仍然多的如逐臭之蠅？那時、我在××飯店、××酒樓、擺幾棹酒席喂喂那些朋友們、在席上、酒至半酣、賓主歡洽之際、正値觥籌交錯、我心裏一高興、打個哈哈說我想活動點事作吧！你想幹那一界那一行、準有的是朋友替你介紹職業。然而不幸、我與鈔票無緣、所以我只好長時間的失業。

至於說摩登姊妹、漂亮老婆、幸而我沒有、若有、我也不能縮着脖子忍受那股子烏氣、而去作那種裙帶上的職業。

絡腮鬍子固然可以剃掉、然而我這面孔還得見人、死後還得見地下的祖宗。我雖然窮、多少還有點窮志氣、確不能剃掉鬍子、塗上雪花膏去獻媚於人。（夢禹）

（編者按：夢禹兄此文寄來已久、如今他已在本報編輯局服務、那麼這些牢騷也就失效了吧？）

——首都頤和園山後之「琉璃塔」——

找事的捷徑

魯珍。

「找事」這兩個字、是現時一般人談話的口頭禪、也是最流行的時髦病、患有同病的、眞個說不清、是犯了一種甚麼毛病、會鬧得這般凶；

大凡找事的人、必是失業、失業就沒有飯吃、沒有飯吃、就要餓死、因爲怕餓死、所以未失業的人、惟恐其失業、既失業的人、不惜卑躬屈節來找事；找事的「找」字、有人主張、很可以改作「求」字；要找事、必須求人、轉彎子來求人。當你走到府門前、不用說、你想求的人、本心上總存着一份希望、希望得到一個好的答覆。可是；「事情眞是太難找了。」你不願意聽的「難」字、很容易能使你聽到的、顯然是暫告失望了、你的答語、本來應當是：「要不難、何勞尊駕費心？」但這說話、剛要冒出嘴來的時候、總會改成：「難是難、也望鼎力維持。」以不由衷的話、代替了實質：「當然是竭力想辦法的。」表面上算是得到了同情。失業的朋友；不可因找事難、敗了自己本身的志氣、卑躬自卑躬、屈節自屈節、卑躬屈節的最高點、就是看不起自己、一個人看不起自己、還有甚麼說的；不過也有好處：好處是：「脅詔」的嫡派衣鉢、傳授有人：作一個脅詔宗派的承繼者。

說句無聊的安慰話：「大器晚成」、「其進銳者其退速」、失業的朋友；以這兩句話、作心靈上的安慰則可；認爲不移的至理、則不可！倘或以大器存心、更不可！實在大字、也有不好處；「提起此馬來頭大！」這個「大」字、是多麼響亮！

說到「找事的捷徑」、慚愧的很！費了許多腦汁、總想不出個妙法來、結果越想越糊塗；只好不去想它了。在不想的當兒、忽然想起兩句白話詩、可以算是發現「找事的捷徑」了；趕快記出來；「找事的捷徑、很事顯明；除去找到事的人們、誰也說不懂。」

側面的找事

再春。

失業的滋味兒、惟有失業者才會知道。爲解決失業的問題、便不遠千里而來到青島、結果如何呢？「闖女穿他娘的鞋、一個老樣子。」——失業

機會來啦、統稅局招考局員的廣告發現了、便急忙前去索要了一份簡章；以及空白履歷保證書各一紙、以便按照章內的規定、塡寫報名。

簡章已經再三的逐條看過了、依然是不成、失望。因爲別的條件、倒沒有甚麼問題、只有保證書一項：「報名者必須覓具資本滿兩千元之商號、或現任本市科長、秘書、及其他同等地位以上人員、之一人、出具保證、方可報名。」你想、在青市上人地生疏的我、不曾是睜眼的瞎子不要說是秘書科長、就是苦力小販、也都是素昧平生；商號呢？更是不用提、除去現在住的棧房及常去吃飯的小鋪以外、便是自己的像片和鏡子中的影子是認識的！爲了報名的限制、不得不打消了考試的念頭、可是失業的我、向來抱定的是：「在未根本絕望之前、決不能停止找事行動的！」於是乎又從側面進行了、便立刻把原件送了回去、並且還在履歷的備考欄內、寫了一段沒頭沒尾的話、也可以說是「哀鳴」吧：「旅青未久、人地兩生、商保人保、俱付缺如；而保證之一書、竟爲廢紙矣。玆檢同空白保證書一份、合併奉趙、伏乞鑒奪焉！貴局如能破格取材、請於發表考試日期時、附帶宣佈之、俾資屆時得與考焉、則幸甚矣！否則、受制於報名之士、誠恐不止一人已也！而貴局所謂「拔取眞才」者、仍不失爲權貴之一途耳！噫！命也如斯、夫復何言！而失業之生活、將無窮期矣！』可是哀鳴恐只是哀鳴啊！

從虱子說起

豐。

數年前曾幹過寫文生涯、因區區之稿費無濟於事、所以暫停此生活在一商家任職、其間也會提過幾次筆、不過那時寫作興頭頗濃、既便每日寫上幾千字也無礙於精神、然而近年來雖不會提筆、精神異常頹廢、尤其在前幾夜中竟患會來未得過的「失眠症」、因這失眠症對我有莫測之事情發生、故特別「加油」寫上這一篇東西以作咒符解除之。

在那夜失眠事前、並未感到如何不安、不過一躺到床上去、情形便改變了、不僅翻來覆去睡不着、就是連全身也發起熱來了、當時急得要命、也無以爲懸、於是起來作了一次冷水浴、（記得會費去肥皂、水等費數分）並且於浴後還捉到臭虫虱子數枚、於是我如獲勝利似的躺到床上去了、當時還以爲這一定是個很好的預兆、誰知道仍舊睡不着、因爲正是在我失業的時候、覺得很不是個滋味。好在還捉到虱子數枚、以爲不久就可以找到事業了。（我多少還有點迷信、以爲身上有虱子那定是不幸的先兆。）果然不出意料；在失眠的第二天來了一麻面友人對我說：

「喂、老王我給你找到一職業你幹不幹？」

當時我高興極了、果然身上沒有了虱子、馬上會走運。於是我說：

「好極、什麼事情？」

當時我還給他點上一支烟。他美嘻嘻的、我想一定能成功。繼續我又說：「幾時上班？」

「你先別忙、我是給你找了一個家庭敎師職、一星期後上班、到那天你先去找我」。

「好吧。」當時我記得很清楚、我又給他點上一支煙、然後才把他送走。

於是在一個星期以後的早晨我去找他、可是來了個晴天霹靂、竟大失所望、隻影未見、以後便永沒見他。直至從一友人口中探聽出他是特意玩弄我、並已於我失眠那日的數天後離開了青島、才算放了心。

知道自己不走運、大概身上虱子還未除淨、於是下了工夫又檢查了一番、果然又找到了兩枚。

想找事的朋友們、你們想找事、必先檢查自己身上是否有虱子、虱子可不是好玩的、自己的命運完全在它的掌握中。

新發售 京寫之照相紙

京都寫眞工業株式會社

高級人像用印畫紙 長春

一般向實用紙 平安

興亞之天地『有光』產生新晒像紙。本晒像紙、所用之原料、全係採用東亞之土產、於本社新工場、盡最新科學之精粹、而創製者也。本紙合乎東洋氣候、而適宜東洋風土、品質新鮮、優良無比物美價廉之晒像紙也。

附贈見本・說明書　現品・每船入荷・在庫豐富

批發總經理 橋詰洋行 青島市山東路一〇七號 電話七一一三號
本店 大連市大山通六四號
支店 奉天市松島町二二〇號

男性刺戟素

萌兒男英

取材青年男尿　嚴定有効力價

萌兒男英乃由青年男子尿中提鍊而得之最純男性刺戟素、其力價會經生物學的試驗、而嚴定雞冠單位、故在臨床上之効果、常得一致、誠不可與一般男性刺戟素製劑同日語也。

（主治）生殖器神經衰弱諸症、如勃起力減退、早期洩精、性慾缺乏、快感減退。遺精、滑精、攝護腺肥大。一般神經性及更年期諸症、如頭痛、倦怠、記憶減退、睡眠障礙。睪丸發育不全、類宦官症、睪丸摘出後之心身障碍。男子一般老衰現象。男子脂肪過多症。

（包裝）注射液（0.5cc＝15雞冠單位）0.5cc 5管（¥6.70）0.5cc 10管（¥13.00）0.5cc 30管（36.50）
錠劑（1片¥5雞冠單位）20片（＝3.50）50片（¥8.50）100片（¥16.00）

日本 大阪 武田長兵衞商店股份有限公司

青島經理處 金木盛大堂 川岸大藥房

張萬年大夫 花柳淋病

確負具責 把根握治 初屢起治久不愈患

特備近代科學化各種電器醫械 採取世界最新技術 選用歐美名廠特効靈藥 憑十五年以上臨床經驗 爲各級社會解除切膚痛苦 並專治一般屢治不愈疑難之症 絕對負責 確保斷根

花柳病一般症狀及療法

花柳病者須注意的變化

如何方能治愈頑固各症

張萬年大夫啓

◎診所 青島天橋西頭雲南路八十七號張萬年醫院 時間 自上午八時至下午十時 電話七七四四號

◎星期照常隨到隨診

金木盛大堂藥房

一般特約批發

大阪	武田長兵衞商店	新藥品
大阪	鹽野義商店	新藥品
大阪	田邊兵衞商店	新藥品
大阪	藤澤友吉商店	醫療器材
大阪	村中商店	衞生材料
大阪	今永商會	衞生材料
東京	大和屋商會	新藥品
東京	第一製藥株式會社	新藥品
東京	三共株式會社	標牌藥品
東京	松本器械店	醫療機械
東京	後藤風雲堂	醫療器具
東京	鈴木惣八商店	化學器械

青島廣西路二十二號 電話五四四七號

新車出賃（係一九三八年式）
價錢公道（仍照組合定價）
懇請各界、惠顧諸君快租用吧・
大美汽車行啓 湖南路四十號 電話（四三三三）（四三七五）號

專售高尚鐘表
電流驗目配光
新穎唱機唱片
專門技師修理
亨得利

男人手表六元八元至卅元
女人手表十二元至八十元

鐘表寶石眼鏡　貴金屬裝身具　銀錫器各種　紀念盃徽章　蓄音器音譜　雙眼鏡寒暖計　白金細工　金銀製作

近江洋行 青島山東路 電話二一〇三六

本報廣告部電話二一〇六〇號

電影

左拉傳漫評
敍述左拉一生的史蹟
保羅穆尼化裝極美妙

左拉之中年（保羅穆尼飾）

華納的榮譽作品「左拉傳」、這是榮膺一九三七年度美國電影藝術科學研究院十大名片首選的金人獎。劇作者瑞門瑞利雷恩（Norman Reilly Raine）等、似乎覺得描寫這位自然主義作家的本身事蹟、爲避免刻板的家常敍述起見、所以除了開場的三分之一、片斷地而且主觀地把左拉落魄生活、和以「娜娜」一書、博得名利雙收的境遇介紹外、其餘完全把法國陸軍部一樁間諜案、去襯托內容、而把左拉降爲客觀的地位、雖然這種偵探類的穿插、易於吸引觀衆的注意力、但無形中却失去左拉的眞實性、也就是違背劇題的本義。

然而導演威廉狄泰爾處理本片還相當的滿意、在刻劃左拉執着破洋傘去領稿酬、那傘禁不住頂風壓力反張過去時、碰到賣傘人催着買把新的……接受書店老板的豐富酬金時、不知所措的舉動、以及步出書店又遇到賣傘人、居然高興的買了一把、可是却想不到又上當是把壞傘、在凝神覷着書店窗櫥標自己大名、及著作的廣告、那傘又禁不起頂風壓力。反張的這一幕、雖然是狄泰爾爲免劇情沉悶、而故意表現這種幽默小動作、但未嘗不是忠實流露文人的寒窘苦況、却是最感人肺腑的一場。其他如法庭的莊嚴場面、左拉雄辯的特寫、以及羣衆場面、都是導演處置成功的地方。

主角保羅穆尼的精湛演技、與神肖的化裝、較在「大地」又勝一籌但少部份表情又像王龍似的有點過火。配角方面飾娜娜和飾杜夫人的兩個女明星、應該對調、因爲扮杜夫人的珊德葛瑞、在「七重天」裏飾鴇母很合身份、如果飾娜娜一定很合宜的、現在扮杜夫人、臉上不但沒戲、而且夫婦團聚時、丈夫都白髮蒼蒼、她依然徐娘半老、在劇情上是不合理的。唐納克利斯蒲的律師賴波里、到還稱職。保羅穆尼的化裝是和「萬古流芳」中一樣的神妙、這裏有中年老年的幾種變化、想到「亡命徒」、「大地」和「神探尼采中的個性表演。他眞是天材的演員！」（菱菱）

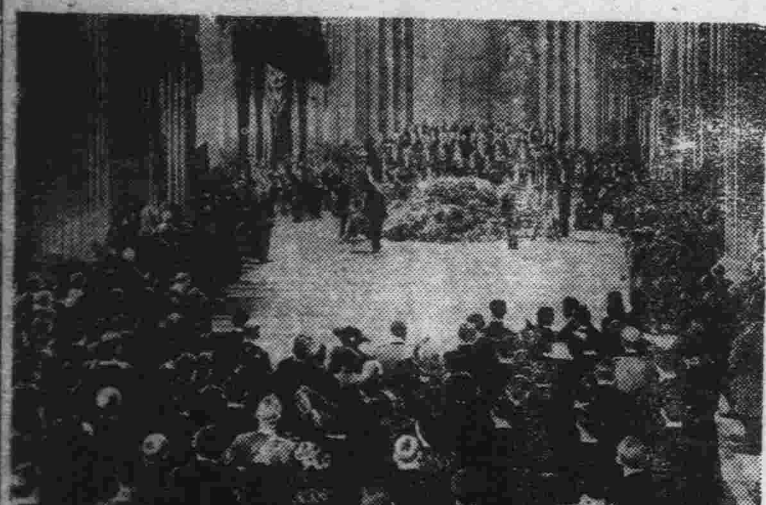

左拉死後下葬之一幕

巳搬上銀幕之 蕭伯納名劇「賣花女」
由小說家李思霍華主演 在英倫攝製不久或來青

把名作家的文學名著改編的電影脚本而搬上銀幕的事、在現在的影城好萊塢、又風行一時了、如最近米高梅的新片「賣花女」便是一個例子、該片爲英國幽默劇作家蕭伯納的名作、該片由蕭伯納親自監製、本片完成後、於去年十二月、繼「絕代豔后」後在紐約ARTOR大戲院隆重獻映極博好評蕭伯納在得意忘形之餘說「人人應該要看它二十遍」、此亦是趣話也。

至於「賣花女」的情節、大致是說一個音語學教授、物色得一位賣花的女郎、他把她帶回家去、教以她交際的禮貌、並且校正她的發音結果一個鄉下大姑娘一變而爲社會上的名交際花、這點地方也含意極深、令人可以知道所謂鼎鼎大名的交際花、原來是如此出身的、蕭翁的筆幽默而含有濃厚的諷刺性、所以這種地方、我們不要把它忽略了、本片中飾教授的李思廉霍華做工十分老誠、飾賣花女的一個角做工方面極難、起初時候要十分的土頭土腦、又得要雍容華貴、儀態萬方、這個角色由新女星溫迪希拉飾、演出亦極爲成功。導演爲安東尼阿斯琪斯。這部片子無論在那方面、都很能令人滿意、尤其應當提到的是李思廉霍華、他和薛愛梨、合演過「天長地久」「鑄情」、獨自主演的「紅花俠」、那個消瘦的面龐兩目炯炯有光彩的人才、他現在已是五十多歲的人了、可是在銀幕上我們決計看不出來、在銀幕上他仍然是一個風流倜儻的小生、他還繼這「賣花女」之後、他還有一部新片「隨風而去」好萊塢認爲這是一部最精彩的影片。

他是英國現代很知名的一個小說家、最近還常有作品的發表、對於莎翁戲劇是很有研究的一個。

「賣花女」一片攝製地點、完全在英國尚未在好萊塢、是其特點之一、導演人除安東尼阿斯琪斯以外、霍華亦担任一部份導演職務。此片攝製因在英國、所費殊繁、背景場面、皆取其眞、倫敦著名高文花園、泰唔士河堤、街景、皆採取在內、大城市內部之豪奢與貧乏之種種矛盾、本片皆一一反映出、在預料中此片月內或能在本市映演云。（劉湘）

左拉出庭辯護之場面

影壇報道

轟動了全球的天然彩色卡通片「白雪公主」的作者絕代藝人華德狄斯耐、自從以絕大的勇氣與毅力完成了這「白雪公主」後、雖陸續的出版着「米老鼠狂想交響曲」、相繼在各戲院上映、但是却始終的保藏着他最滿意的幾部傑作、直到去年年底、纔把十部得意傑作、合併在一齊、排成一集、在各地上映、這十部卡通影片、均非常精彩、第一部是「幸運之日」、第二部是「打「捕鯨記」、第三部是「水晶球小話」、第四部是「獵狗宮王子」、第五部是「銀星童話記」、第六部是「不門之牛」、第七部是「害畜交響曲」、第八部是「怪鸚鵡」、第九部是「巨人記」、第十部是一般的成功、一般的收獲、這些影片都打破賣座紀錄、我想讀者們一定是在那裏期待着和這十部卡通影片見面吧！（阿毛）

天才藝人 保羅穆尼

保羅穆尼可以說是位忠於藝術的天才演員、他是奧地利人、一八九七年九月二十二日生於維也納Weisenfreuns地方、但在稚齡時、即隨家屬遷移美國居住。穆尼在小時候便懷着大志要在舞台上成名、所以在十三歲那年、在紐約戲院而以演「我們美國人」一劇、一舉成名。其次、音樂也是他的惟一嗜好、原來他從四歲時便接受音樂課程的陶冶、而尤精於操奏「提琴」。個人的文學修養也有相當的根底、特別喜歡閱讀莎士比亞、托爾斯泰和高爾基的作品。

穆尼演戲、非常認眞、尤善描摹劇中人物的個性。他的成名作品是「亡命徒」。繼「亡命徒」以後曾有「神探尼采」一部偵探片、但不幸失敗。一九三六年以主演細菌發明者路易巴斯特的事蹟之「萬古流芳」、而榮膺是年美國電影藝術科學研究院的男星金人獎。「萬古流芳」（不是默片時代那伐羅主演的宗教片「萬古流芳」）也是和「左拉傳」一樣的有着很驚人的化裝。白髮長髯、令人看到絕不會相信這就是「亡命徒」中的英俊主角。米高梅攝製「大地」時、特地聘他担任主角「王龍」一席。

他享受很優美的家庭生活、閒暇時便偕愛妻出外旅行。除了音樂之外、又好拳鬥。最近的新作是「左拉傳」、一兩天內就和觀衆見面了。（琳譯）

維廉鮑華
影著名的夜遊神

維廉鮑華是紙醉金迷影城裏的一位著名之夜遊。每天晚上差不多都不估牀席、在九點前、他照例小睡一下、過一回、又精神抖抖了、在中夜他都穿了寢褲、披上外套、就到咖啡館去巡溜。

這種每晚不閉眼的毛病、維廉對於它、唯一的催眠術、就是看書籍。否則他是每晚都閉着眼睛、永不能合眼睡上一夜覺的。

維廉鮑華是最恨下棋、但是在他失眠極度無聊時、也有時下一下、爲的是解決這失眠問題。（甯官）

「關山飛渡」
係根據小說名著攝成

影城好萊塢在本年對於歷史片的攝製、可以說已成一時的風尚、各影片公司也都把歷史故事的書重新翻開、用許多第一流的影星合演一部歷史片、由泰倫寶華的「蘇彝士運河」起、以後便一部跟着一部、眞有風起雲湧之概。聯美公司本年度也有一部很偉大的歷史片、那便是「關山飛渡」、這片是華爾脫溫格所監製的一部精彩的出品、偉大的鏡頭爲本片的特殊優點、因這部片子一大半的場面都是在亞列仲那高原所攝、所以有許多的鏡頭都是很緊張的。而且該片不僅是攝影美麗同時在劇情方面也很有興趣、這片子的故事是據Ernest Hagcox所著的短篇小說而攝製的、是敍述一八八五年一輛郵車被刼的情形全片共計有紅印第安人三百、至於該驛車的確是七十五年的故物。在這部片子裏、我們可以看見許多奇偉的山巒、和秀的河流。戀愛的場面、也參加了一部分。山克萊瑞脫萊芙任女主角、約翰滬飾男主角、此外還有湯姆士密齊、喬治班可勞夫、還有女星蘿薏絲波萊提。

這是一張含文藝性的歷史電影。曾在本市明星映演過。還有「窮巷」、「冬」一樣的搬上銀幕。（珊）

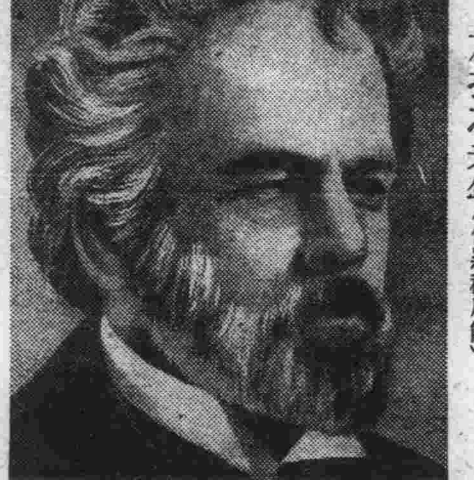

左拉之老年（保羅穆尼飾）

泰倫寶華新片「含苞玫瑰」
愛麗絲費亞 爾喬生配演

泰倫寶華自和安娜蓓拉結婚後兩人在過着甜蜜的生活之外、泰倫寶華拍片的工作倒反而更顯得忙碌起來了。現在他和愛麗絲費又採取與「樂府滄桑」同樣的作風而拍製了一部新音樂片子名「含苞玫瑰」這是何等香豔的一個名字、片中包含有維也納多瑙河的天然風景、再加以悱惻動人、纏綿婉轉的華爾滋曲、眞是會令人悠然神往的吧？故事的內容也是描男女間的迴腸蕩氣的事與悲歡離合。更可以提及的、就是三年前被稱爲爵士歌王的亞爾喬生、現在又重登銀幕、在這部片中代替了「樂府滄桑」裏唐亞梅契的地位、演出極爲動人。同時愛麗絲費在這片裏飾一個在夜總會裏賣唱的歌女、而泰倫寶華是非常[illegible]吧？

公告

茲自八月一日起改正本館開館時間如左

開館時間　每日自午前九時至午後六時

再前所規定之日曜日及祝祭日之次日之休館自本日起廢止

昭和十四年七月三十日

山東產業館

遺失地照房圖啓事

逕啓者敝人原租有四方奉化路公地計市畝三分五厘建有平房六間因事變將該項租地憑照及房圖一併遺失無着除另呈請主管機關補發外特此登報聲明作廢　陳萬忠啓

遺失聲明

啓者敝七月十七號立敝本櫃照付收條一紙計洋一千二百元正此條一時不愼誤遺途中此票倘後發現無論中外人等拾得概作廢紙恐未週知特此登報聲明　莘縣路一五六號萬聚盛啓

遺失聲明

啓者敝人於民國二十八年七月二十九日在即墨買到同盛永莊立青島福順德照付一百十一號匯票一只計合記名下通用洋一百元正不愼將票遺失除掛失止付外現已具保將現款如數由即墨同盛永領出嗣後該票發現無論落於何人之手概作廢紙特此聲明　敝人王鳳信謹啓

度量衡　測量器械　理化學器械　漆布　農藝器械　農具　計量器

醫科並畜產器械

東京（櫻印）伊瓦希亞松本器械店

總經理

德昌公司青島支店

廣西路四〇號　電話六三七八號

本店上海　支店北京

上海煤球、品質特別提高。價格始終如一、比用塊煤經濟。購用時、請認明老牌、庶不致誤。

機製　上海煤球

永泰昌煤號　青島李村路三十三號　電話　四六三七　五一三六　工廠　四八二三

聲明本號送貨皆有發票如無發票者即爲假冒務請顧客特別注意是幸

婦女通經　麝香化血膏

此膏祕傳方神奇效驗專治婦女經閉不通數月不見氣塊血塊肚大成形鬼胎病臨產不下幼女乾血癆雜疾血份不見等病速貼此膏輕者一貼平安化下重者兩貼病塊化爲血水保險元氣不傷此藥破血尤大胎孕婦切忌以免無形化消每貼兩元加料效力每貼四元

北京廣善堂膏藥鋪啓

青島代理處山東路金星大藥房　電話七〇六二號

遷移聲明

本公司今相廣西路三十三號遷移至費縣路七十二號照常營業專做中西各式地毯花樣新奇色澤耐久定價克己兼洗新舊地毯經理上海孔士·茂賚·薛魯敦·華斐各洋行德國名貴藥品孔士洋行其他進口貨高樂洋行文具用品唐山啓新磁器瑪德堡·家定保險公司水火險如蒙惠顧不勝歡迎此啓

青島地毯公司啓

THE TSINCYA CAORPET CACTORY

72 FEIHSIE NROAOD

費縣路七十二號　電話三三六四〇

華振氏藥房

本藥房聘有專門藥學人才調製各國處方所用藥料均選上乘按方調劑準確精良決不以膺品誤人以重道德諸名各國成藥化學藥品及化粧用品等無不俱備定價特廉如蒙惠顧無任歡迎　山東路二十七號　電話四〇三四號

極惡症狀……務須擇療治法

淋病快絕！

最新化學療法劑

治療醫藥界之一大業績！

曾於二十五六年前、發見六〇六號梅毒特殊療法劑、而至今又發見對淋於病之最新化學療法劑、「託爾達」而達成急慢各症淋病的絕對短期根治、乃超勝從來所有一切治淋法、於現今療治醫界、齊以軼後超前之光明者也。

本劑「保樂爾錠」乃以此代表的化學劑「託爾達」爲其主劑、而據最新科學裝設與學理、嚴密所製爲容易服用之片劑、故其簡單之應用、優秀之効果、治療之速快、確實際確効、早於各界臨床醫家、切實認明、而博絕讃者也。

確立內服短期快速療法！

本劑「保樂爾錠」乃因於其品質、組成、具有幾多之特質、即係最高純正藥品、故絕無如於類似他種藥品、服之竟致障害腸胃、發疹等副作用之害險及服多量之憂慮、而惟以此「保樂爾錠」之一劑、即免如注射、洗滌、注入等局所療法之煩雜、及危險、最簡單裡達其峻烈殺菌之治療成果、因之如於急性淋病、僅以一天三次、每一次二片之服用量却於三乃至六日之內、收見驚喜的止痛、消膿、淨尿等、開所未聞之神快經過、是內業經各專門醫家之許多實地驗證、敢茲斷定者也。尤其於排膿、疼痛激烈異常之急性、亞急性等症、奏以理想偉効。準能收得短期斷根之成果！

優越無比之治癒効力

若要希望再更短縮其根治期間之時、爲其一層特殊强力療法、乃將此「保樂爾錠」與「保樂爾球」之二劑、同時併用、則以其二劑之相乘協助奏効、異常强化擴大其獨能之藥理作用、即由服用當時、於體內深處病窩部發奏絕妙的醫治功能、無論任何固疾、惡性、頑强之淋菌淋毒、徹底的殺滅排出、而不許最後一菌之漏存或躲避、準必豁然達得斷根成果、凡此革命的併服療法、絕對不許他種任何樣式之單一療法劑之追隨、優越快絕、誠無糸毫遺憾、並且此「保樂爾錠」與「保樂爾錠」二劑之、併服强力療治法並各界專門醫家之實驗、均皆收次料外優秀成果、故以爲確立內服短期減淋之新療治單位、及其標準而誠不謬者也。

●「保樂爾錠」是在華北、華中、以及全球各地藥房、均有經理出代售

藥價　三元　五元　十元

◎注意　如併用「保樂爾錠」與「保樂爾球」之二劑之時、將「保樂爾錠」每飯後服用三次、而將球劑、上午下午之飯間服用二次、則準必收見神快無比之確効！

內服　保樂爾錠（片）

專利　內服　保樂爾（球）

日本京都　帝國大學化學研究所　監製

本劑「保樂爾球」是世界創始唯一、達成「銀」之內服化治淋藥乃於日本京都帝國大學化學研究所、經於多年研鑽、而所完成之最高權威治劑也。査此「銀」一劑、原有强烈無比殺菌力、但因其困難於化爲內服、故於全球醫界、爲其「銀」內服化之完成、爭先研究而未能所達成者、遂於吾人之手、始能完全成功者也。本劑之特殊結合作用、尤對痼疾淋病、與複雜異常之婦女淋病、誠奏如神之妙驗、藥効乃趁於血行、由身體最深病巢徹底殺除淋菌、並能發揮病變組織的賦活復元作用。因此將本劑、同時與「保樂爾錠」併服之時、爲短期療治而斷根淋病目的、較比他種單一劑、超勝數十百倍神確！

★「保樂爾球」　藥價　一元八　三元五　五元五　十元

是在日本內地以及滿洲、中國各處大小藥房、無一不有代出售。

總製造處　應用製藥株式會社　北京東安門大草廠

總代理店　大木製藥公司　電話東局一七八〇號

總行　東京市神田鍛冶町

分行　大阪市東區淡路町

特約店　[illegible]

經濟

華北物價較事變前 增百分之七四
東亞圓集團中佔第一位 當局積極謀緩和平抑策

天津特約通訊　華北物價、自事變後、因內地生產之減縮、對外匯兌之昂騰、及一部投機者之操縱、遂呈劇激高漲之勢、但其主要原因、仍係華北物價、向以舊法幣爲基礎、因舊幣價格之暴跌、乃造物價之不安、茲以聯銀通貨政策成功、及輸入匯兌全面集中制之施行、對今後華北物價、自可逐漸予以安定、但據各方調查截至本年五月爲止、華北之物價、在中日滿圓集團中、仍佔最高位置、較事變前平均約增高百分之七十四、其對一般民衆之生活、實不無相當威脅也、茲將事變以來圓集團內之物價指數誌後：

	華北（天津）	蒙疆（張家口）	滿洲（新京）	華中（上海）	日本（東京）
事變前 一九三七年六月	一〇〇·〇〇	—	一〇〇·〇〇	一〇〇·〇〇	一〇〇·〇〇
一九三八年七月	一三〇·四〇	—	一二四·〇	一〇九·五一	一二六·一
八月	一四〇·四四	一〇〇·〇〇	一六八·八	一二三·七	一二四·三
九月	一四四·三	一〇〇·五	一六五·七	一二七·三	一二一·八
十月	一八一·〇〇	一〇〇·九	一六二·三	一二〇·三	一二一·八
十一月	一七七·二	一〇〇·八	一五六·九	一五〇·九	一二三·五
十二月	一七六·四	一〇〇·三	一五五·三	一四四·七	一二三·八
一九三九年一月	一八三·六	一〇一·三	一六一·四	一五九·二	一二五·三
二月	一八七·四	一〇一·三	一六一·九	一四二·九	一二五·〇
三月	一九二·三	一〇三·七	一七〇·一	一六一·〇三	一二四·四
四月	二〇一·六五	一〇三·七	一七二·一	一六三·〇六	一二六·四
五月	二二六·九四	一〇二·三	一七八·三	一六五·八七	一二九·五
事變後之騰貴率	百分之七四	百分之一·二	百分之四三·七	百分之五〇·六	百分之二三

本市七月下旬日常用品價格
社會局需給股調查

本市日常需用品最近仍有漲無落茲將社會局需給股調查七月下旬物價列下：

一糧食類一　據調查本市存糧、較爲充足、今又附近各地小麥、業已收獲、及外埠麵粉雜糧、皆常有大批運來本市、但價格仍漲、必有操縱居奇之商、非設法制止不能跌落、

元角分
一等麵粉袋　六四八漲八分
二等麵粉　六一六漲六分
三等麵粉　四三〇同前
一等大米百斤　一四〇〇漲五毛
二等大米　一六五〇漲九毛
三等大米　一四五〇漲八毛
小米　一〇二〇落三毛
江米　一七〇〇落二毛
包米　七七〇漲三毛
小麥　一二三〇漲一毛
黃豆　一一〇〇漲一元二毛
綠豆　一一五〇落五毛
江豆　一二四〇漲一元四毛
高粱　八七〇漲一毛

一燃料類一　火油汽油、本市存貨減少、且來源不旺、故價格均漲、其餘與前旬相平、
塊煤、噸　二五〇〇同前
粉煤同　一八〇〇同
煤球同　二〇〇〇同
劈柴百斤　二三〇漲三毛
火油十桶　三六七五漲十六元五毛
汽油　一五六三五漲十三元七毛五

一調味類一　豆油生油、因出口甚多、故價格漸漲、其餘與前旬相平、
豆油百斤　三七〇〇漲三元
香油　五五〇〇漲五元
生油　三八〇〇漲六元五毛
醬油　八〇〇同前
糖　三〇〇
醋　八〇〇
鹽百斤　四〇〇
牛乳磅　一四〇

一雞肉類一　豬牛肉因來源暢旺、故價格大跌、其餘與前旬相平、
雞十隻　一〇〇〇同前
雞卵百個　三六五
豬肉十斤　三七〇落六毛
牛肉　二七〇落七毛
羊肉　七九〇漲五毛

一魚類一　近來收獲減少、致價格皆漲、
加級魚十斤　八〇〇漲一元七毛
黃花魚　一四五落五分
蟹十個　六〇漲二毛
蝦十對　一一〇漲三毛
（未完）

廣東地方金融機關 錢莊協會成立
經營一切銀行業務

廣東三十一日同盟電　廣東地方以經濟復興建設事業之發展、致中國方面乃起而要求設立金融機關、現地各機關及中國方面商人間、已從事研究、日前已指定爲過渡時的機關公認錢莊十三家、同時並由公認錢莊代表者、組織廣州市錢莊同業協會定於八月一日成立、公認錢莊之業務、爲軍幣、廣幣、（廣東幣）、法幣、香港弗及一定區域內之匯兌賣買及存款放款各種有價證券之賣買等一般銀行業務、因此等公認錢莊之開設、致金融倍極圓滑、預計今後經濟之發展、當更加積極。

市較前續升八九元譜、惟因連漲過猛、存戶急欲納利脫手、瞬間市會回跌五元、然而人情依然蓬勃、不肯輕易撒手、業者趁低吸進、復聞外口漲風不息、場內空氣復趨緊張、致市逐步回升、結果較前升八元、收盤人情仍甚精神、市況前途、仍呈秀利。

每日出口貨物

華山丸昨日出口
烟台貨
綠豆三包　麩皮一五〇〇包　大麥三〇包　苞米一六〇包　香油一〇箱　鹹酸一〇〇箱　膠皮鞋三件　鏡子一四箱　牙粉三箱　棉紗六三件　洋針五箱　磅秤二件　玻璃器五箱　光紙一〇箱　二等紙一三一件　空瓶三箱　照像料五箱　殺虫藥三箱
菀豆五包　地瓜乾六包　小麥五〇包　酒精一〇〇箱　茶葉八件　舊膠皮六件　膠皮底鞋三六箱　香皂一五箱　化妝品三箱　棉布七件　機械物三件　自轉車用品一箱　瓦斯管一八件　一等紙一〇件　燭料一〇〇桶　蚊香一箱　生漆三桶
天津貨
苞米六五〇包　人造絲三〇箱　肥皂一〇〇箱　烟捲紙八箱　綠土五桶　印刷品九箱　棉布四件　烟葉四包　機械物一箱　燭料三〇桶

本市白糖 來源缺乏
昨市價暴騰

本市白糖、向賴友邦出品供給、近因出產地貨缺價高、新貨運青、成本較重、以致來源滯塞、故日商各大會社、連日在市面陸續搜買、因而刺激各幫心氣、非常軒昂、存戶握緊不放、客幫貪吸、胃口頗親、致市逐步飛騰、據業者談、昨日某日商購進（亨字白糖）一千包、價爲三十六元五角、茲將昨日市價分述如下。

45宇字白糖蔴包　三七、〇〇
45義字白糖　三七、〇〇
45離字白糖　三六、八〇
425亨字白糖　三六、五〇
42g福字白糖　三六、六〇
425榮字白糖　三七、〇〇
45春字白糖蔴包　三六、七〇
45離字白糖　三六、七〇
45粗砂糖　三五、〇〇

華北第三次全面關稅改正
含排日性之關稅須改正 興亞聯絡部已進行準備

據大阪貿易館青島分館接電稱、臨時政府鑑於第一第二次改正之關稅、尚含有排日性及徵收上之不合理、故迄今尚棄置之、於是乃斷行全面的改正興亞院聯絡部、擬從如次要項改正、刻已進行準備。

一、改正含排日性之關稅。
一、根據從量從價之稅率爲基準之改正。
一、檢討海關金單位。

該聯絡部對之已徵求日本內地及滿洲方面之意見希望、爲愼重之審議、預計日內將見具體案之發表云。

本市棉紗 昨市續升
前途仍呈秀利

本市棉紗、昨晨現銷仍呈俏利、場內人情一致向榮、期市開盤、突氣仍甚旺盛、故

本市蔴袋貨缺 市價騰昂

本市蔴袋、自外匯市場不安、來源滯塞、兼因市面存底稀薄、故市逐步騰昂、近據業者談、上海蔴袋成價一元八角、香港蔴袋一元八角五分、昨日討價一元九角、前途仍呈挺秀。

內外市況

本市市況
（八月一日）

○物產現貨
○生米 4.00
成25□包
○生油 47.30
成2簍
○棉紗現貨
32支
青島高74□.00低74
0.00 25件
銀月高 75[illegible].00低75
0.00 10件
富士高 75[illegible] 成10件
富士女 744.00低73
8 0 21件
20支
青島高649.00低64
4.0 35件
富士女高646.00低64
0.0 30件
[illegible]來642.00成15件
藍鳳高641.00低63
4 0 45件
[illegible] 43.00低63
6 0 50件
[illegible] 4[illegible].50低63
5 0 6[illegible]件
棉布現貨
彩球細布高22.10
低21.85 40件
龍門細布高22.00
低21.80 30件

○棉紗期貨前場
八月開 56.[illegible]0
最高 (57.5)
最低 (51.5)
收盤 65.75
成 1060件
九月開 670.00
最高 672.50
最低 669.00
收盤 672.50
成 1200件
九月開 未成
最高
最低
收盤
成

○棉布期貨前場
八月開 22.10
最高 22.30
最低 22.10
收盤 22.275
成 1510件

○生油期貨前場
八月開 47.30
最高 47.30
最低 47.20
收盤 47.20
成 21車
九月開 未成

海外市況
（八月一日）

○倫敦銀塊
現貨16又16分之13
遠期16又2分之1
○孟買銀塊
45又16分之7
○紐約銀塊
公定價34又4分之3
○紐約匯兌
對英 4.68又8分之1
對日 27.31
對華 8.70
○倫敦匯兌
對上海 4又8分之5
對日本 1.2
對法國 176.70
對紐約 4.68.12
○美國棉花
現貨 9.78
七月 9.08
十月 8.93
十二月 8.80
一月 8.71
三月 8.56
五月 8.42
○印度棉花
白路去
7.8月158又4分之1
阿姆拉
12.1 164又0分之0
平果而
12.1月119又8分之3
○倫敦金塊
148.06又2分之1
○市俄古麥
七月65又8分之7
十月66又8分之3
十二月67又8分之1

○天津棉絲布現貨
17支 八馬 610.00
17支 十全 600.00
20支 十全 650.00
32支 十全 690.00
24支 栗子 850.00
42支 水月 860.00
五福（細布） 25.00
陽光（細布） 23.80
○上海匯兌
對英 4又4分之1
對美 8又4分之1

	○大阪棉花 前場開盤	○大阪棉布 前場開盤	○大阪棉花 前場收盤	○大阪棉布 前場收盤
八月	50.75	2.660	無市	2.640
九月	無市	2.710	60.00	2.695
十月	52.25	2.755	無市	2.740
十一月	50.25	2.765	無市	2.755
十二月	無市	2.775	無市	2.770
一月	50.15	2.805	50.20	2.800
二月	無市	2.810	50.45	2.810

	○大阪棉花 後場開盤	○大阪棉布 後場開盤	○大阪棉花 後場收盤	○大阪棉布 後場收盤
八月	59.75	2.685	無市	2.620
九月	56.00	2.690	無市	2.660
十月	52.25	2.730	無市	2.720
十一月	50.25	2.745	無市	2.735
十二月	50.30	2.765	無市	2.755
一月	50.50	2.785	50.60	2.775
二月	50.50	2.805	50.75	2.800

	○橫濱生絲 前場開盤	○橫濱生絲 前場收盤
八月	1214.00	1230.00
九月	1180.00	1204.00
十月	1165.00	1181.00
十一月	1154.00	1165.00
十二月	1150.00	1162.00
二月	1150.00	1161.00

武俠小說 劍氣珠光錄
王度廬著・鏡海畫

第一回 御色花香笑啼憐嬌態 衣塵帽影隱忍踏長途（四）

說完了、這小姑娘就把地掃淨、吹滅了牆上的燈、他就向李慕白微笑着說：「稀飯大概做得了、我給你盛去、你等一等！」說完了這兩句話、小姑娘就提着掃帚、笑嘻嘻地跑出屋去了。這裏李慕白就坐起身來、只聽院中鳥鳴鵲叫之聲更是噪耳、李慕白就想：此時俞秀蓮姑娘想必還在德家住着、德嘯峯這時一定正在那曉風殘月之下、起解前行了。正想着、忽見房門又開了、那江南鶴老俠同着另一位老人進到屋來。李慕白趕緊要站起身來行禮、江南鶴趕緊擺手說：「你歇着、不要起來、」遂用手指着旁邊那個老人說：「這就是你的楊伯父！」李慕白便坐在炕上抱拳、叫聲楊伯父、同時注意去看這個姓楊的老頭兒、只見此人差不多也有六十多了、中常身材、十分癯瘦、穿着一身藍布短衣褲、像是個莊戶人。左肩往下歪斜着、左腿也彎曲着、似乎是有點殘疾。李慕白剛要向這楊老伯道謝、並要說：自己若在這裏多住、恐怕一旦風聲走漏、又要連累府上、所以打算在此休養一半日便要走開。可是江南鶴就說了話了、江南鶴指着楊老頭兒說：「這楊老伯原是我三十多年的好朋友、他與你父親雖未見過、但也是彼此慕名之交。現在你耐心在此休養、不可出屋、十天八天決不能出什事情。你現在的饑餓也不要緊、病也不要緊、只是你那些兒女私情、千萬要斷除淨盡、聽我的話、重新作一個少年有爲的人。否則我是不認得你是我的盟姪的！」江南鶴老俠說到這裏、似懷着憤怒之意、李慕白只是赧顏着點頭答應、只聽江南鶴又說：「我還有許多話要囑咐你、但現在你既需要休養、我也還有些沒有辦完的事、只好等過兩天我再對你說吧！」說畢江南鶴老俠就轉身出屋了、那楊老頭兒也瘸着腿出去了。○李慕白本來覺着盟伯江南鶴的舉止就有些奇怪、心說：他老人家在此還有什麼事情未辦完呢？又想那個楊老伯是更加奇怪、他左腿既有殘疾、而且神情發呆、進屋來一句話也沒有說、看他這樣子、大概家中只有兩個孫女、並無妻子、盟伯既說他與自己的先父也是慕名之交、可知此人必也是常年江湖的人、但現在隱遁了。○大概這裏已不是北京城內、而是鄉村了、只不知道這裏離着北京有多遠？因就想回頭要多和那位小姑娘多談幾句話、問問他家裏的情形、以及這裏到底是什麼地方。○待了一會、果然那小姑娘又走進屋來、雙手端着一盌黃米稀飯、來請李慕白吃。○李慕白趕緊笑着道謝、接過盌來、那麗芳小姑娘並將筷箸交到李慕白手裏、他就說：「李大叔你先喝着、等我給你拿鹹菜去！」說着就轉身就要走、李慕白叫道：「你先回來、我有點事求你！」麗芳轉過身來、眼睛帶着笑意問說：「有什麼事、李大叔你就分付吧、什麼叫求我呀？」李慕白笑了笑、用筷子指着那盌黃米稀飯說：「我吃這些個稀東西、仍然覺着餓餓、頂好請小姑娘給我隨便找些乾糧來、我吃了身體也就有精神啦！」麗芳小姑娘擺手說：「噯喲！那我可不敢作主意！我江爺爺說啦、餓了幾天的人、暫時只能夠吃稀飯、不能吃別的、若吃多了乾糧、就能把肚子撑破了！」李慕白搖頭悄聲說：「絕不至於、你江爺爺是太過慮了！你想、我這麼一個二十來歲的人、淨吃稀飯怎能夠飽呢？而且我是急於要多吃些東西、將身體養好、我還有許多緊要事情要去辦呢！」說着不禁連聲嘆氣。麗芳小姑娘也似乎看着李慕白的樣子是很可憐、他就歪着頭想了一想、便走近一步、向李慕白悄聲說：「你先等一會、等我爺爺跟江爺爺出去之後、我就偷偷給你送點乾糧來、你可千萬別告訴我姊姊、只要告訴了我姊姊、我姊姊就能告訴我的爺爺、那時我爺爺可就要打我了！」李慕白點頭說：「好、好、回頭求你給我拿點乾糧來、我決不告訴別人就是了！」

今日節目
XGDP 923KC 日語

八、〇〇　新民體操（北京）
八、二〇　夏季日語講座（北京）
八、四〇　京劇唱片（北京）
九、〇〇　新聞重述（北京）
九、二〇　商情行市重述（北京）
一一、五〇　唱片（本台）
一一、五九　時報（東京）
一二、〇〇　唱片（本台）
一二、三〇　新聞（東京）
一三、〇〇　評書（北京）包公案
一四、〇〇　新聞（北京）
一四、一五　娛樂節目（北京）
一、相聲寶對子
二、牌子戲新世界
一六、〇〇　新聞（東京）
一八、〇〇　兒童時間（北京）
一八、三〇　日語講座（北京）
一九、〇〇　新聞（東京）
一九、三〇　演講（北京）
東亞民衆反英運動之必然性
一九、五〇　娛樂節目（本台）
二〇、〇〇　樂亭調（北京）
二〇、三〇　新聞（北京）
二〇、四〇　娛樂節目（北京）
一、單弦
二、北板大鼓
二一、三九　報時（北京）
二一、四〇　新聞（北京）
二二、〇〇　唱片（本台）
二二、一五　英語新聞（北京）
二二、三〇　京戲（北京）

日曆

▲陽曆八月二日（星期三）
▲陰曆六月十七日
◇滿潮—午前六時五〇分（三八）午后六時五五分（三八四）
◇退潮。午后一時〇〇分（一一六）午前〇時二四分（一四五）

青島郵局封發 輪船郵件日期

▲八月一日華天丸開往上海
▲八月三日日光丸開往日本大連丸開往大連。岳州輪開往威海衛煙台

法院公告
青島高等法院

▲王本東等強盜上訴一案
判決主文：上訴駁回
▲李爾賢竊盜上訴
判決主文：上訴駁回
七月二十九日

照像機並材料
洗版・晒像・放大・迅速・丁寧
光陽社
青島市山東路一三四號・電話四八七九號

大連汽船出帆

▲上海行
▲奉天丸　八月二日前八時入 正午出
▲青島丸　八月五日前八時入 正午出
▲大連丸　八月七日前八時入 正午出
▲大連行
▲大連丸　八月三日一時半入 後六時出
▲奉天丸　八月六日一時半入 後六時出
▲青島丸　八月九日一時半入 後六時出
▲上海行
▲白河丸　八月一日入 二日出
▲黃河丸　八月五日入 六日出
▲天津行
▲白河丸　八月四日入出
▲黃河丸　八月十二日入出
大連汽船青島支店
電話 二一七七 支店長　二二五七 入出　二一六六 輪務　六三七三 會計　四六六七 國際出張　六二三五 中國棧房　七六〇五 定期船直通

川崎汽船出帆

▲樺太—青島
▲安山丸　七月廿九日入 八月七日出
▲名古屋—川崎行
▲弘和丸　八月二日出
▲名古屋—川崎行
▲照川丸　八月二日入 八月三日出
▲駒山丸　八月五、出
▲桑港羅府中南美線
▲弗羅里達丸　八月十日青島入 八月十一日青島出
▲拜尼斯丸　八月二十日青島入 八月廿一日青島出
▲晚香披沙市線
▲拜尼斯丸　八月二十日青島入 八月廿一日青島出
運費及其他詳細情形請向左記地址照會
川崎汽船株式會社
青島代理店　株式會社昭和海運公司
館陶路取引所內
電話四〇一三番 七〇四四番 夜間用電話六三四番

朝鮮郵船出帆

▲仁川、鎭南浦行
▲清津丸　八月三日入 八月五日出
▲平安丸　八月八日入 八月十日出
▲清津丸　八月十三日入 八月十五日出
▲仁川直航
▲平安丸
▲鎭南浦群山、木浦、釜山行
▲慶安丸　八月十一日入 八月十二日出
▲仁川天津綫
▲新義州丸　一月三回
船票於開出一時間以前發賣、至於運費及其他詳細情形請向左記地方照會。
朝鮮郵船株式會社
代理店　合資會社 中村組　電話二四六〇番

海州組合出帆

▲海州行（定期）
▲元泰號　七月三十一日前八時半入 八月一日午後六時出
▲迎春號（鐵船）　八月二日前八時半入 八月四日午後六時出
▲華新號
▲嶗水口行
▲芝罘行（定期）
▲王家灘
▲石島行（每日發）
▲永祥號　▲華新號　▲恒新號　▲民安號　▲新順號
▲義通號　▲太平號　▲新順號　▲平安號　▲春來號
▲灣內（每日發）
▲石臼所行（再開準備中）
海州航路汽船同業組合
事務所株式會社中村組
電話四四五九番 三七三三番

大阪商船出帆

▲門司、神戶大阪行
▲泰山丸　八月三日午前入 八月六日正午出
▲原田丸　八月七日午前入 八月十日正午出
▲貝加爾丸　八月十日午前入 八月十三日正午出
▲天津直行
▲福利號
▲日滿連絡船（前十一時大連發）
▲烏斯利丸　八月二日
▲鴨綠丸　四日
▲熱河丸　六日
▲烏拉斯丸　八日
▲扶桑丸　十日
▲黑龍丸　十日
▲吉林丸　十二日
開船日期客運價及至於運往各地之[illegible]請向左記地址照會
大阪商船株式會社
青島出張所
電話三三五四〇番　新疆路十八號
荷客取扱店
青島商運株式會社
電話二二〇〇六番 三九二三番 船客係 入貨係 帳房

島谷汽船出帆

▲潮海丸　八月十二日入 八月十四日出
▲昭德丸　八月二十日入 八月二十二日出
荷揚丸太、混布
▲自北海道小樽根室、大阪大連行
▲長生丸
揚荷丸太、雜貨四千噸運賃他
其他左記請照會
青島代理店
國際運輸株式會社
青島出張所
電話二七〇四 二九〇五番

阿波共同汽船

▲大連直行
（芝罘威海衛行）
▲利通號　八月四日入 八月七日出
開到時間每次請向左處詢問可也
新疆路十八號（大阪商船）
代理店大阪商船青島出張所
電話三三五四〇番
取扱店　青島運輸株式會社
電話二二〇〇六 二七七九 二二九三 出貨 入貨 船客 帳房

日清汽船出帆

▲芝罘天津行
▲廣山丸　八月四日出
▲安興號　八月六日出
▲徐州號　八月十二日出
▲天津大連行
▲台中丸　八月十二日出
▲衡山丸
▲上海行
▲徐州號　八月三日出
▲台中丸　八月十三日出
▲上海廈門廣東行
▲長山丸　八月四日出
◇印度航路船客
開到時間每次請向左處詢問可也
代理店大阪商船出張所
新疆路十八號電話三三五四〇番
船客係 入出貨係 帳房 三九二三 二〇〇六 三七七

戶井醫院
口腔外科
齒科一般 口腔外科
往診應需 入院
院長 戶井良夫
副院長 阿嘉宗惇
青島聊城路二十八號 電話七二九〇番

德田 あせ知らず 不知汗

大仁堂 立愈久淋 白濁丸
（證明保好一准有效）此丸治淋新久白濁下淋精糊馬口尿道刺疼小便頻數風毒邪熱便白淋血淋後偏墜虛淋寒濁下注淋病用千方百藥不見效此丸只用一盒即愈百發百中每盒二元大盒四元

大仁堂 花柳清血 解毒丸
專治五淋白濁撒尿刺疼小便腫痛瘡爛楊梅毒瘡魚口下疳梅毒入骨筋骨疼痛遍身毒瘡包漏傳染婦女一切毒症新毒老毒復發身體多年紅疹梅毒未除根者能清血解毒消腫止痛搜毒浮骨髓中之毒根功效奇特保證有效一本產除根全體毒菌每付六毛定價單料一元加

大仁堂 婦女 破血丹
此藥專治婦女經閉不通數月不見腹中積病左條右塊氣聚成形大肚凡婦女血水不見之病鬼胎死胎腹內不下丸一切雜疾癥瘕症病千方百藥治不好此丸用一付重者三付血水元氣無傷百發只百中孕婦忌服每付單料一元六毛兩寄費二毛

調經止帶丸
不調百病因之而生面黃肌瘦飲食無味有時燒冷腰腿疼頭暈肚痛赤白帶下之症一盒保好常服延年每付四毛每盒二元服法另有詳單 帶久而最傷元氣月經因之酸

青島分銷處
太和春 金鄉路　萬春堂藥店 高密路
福海藥房 黃島路中間　泰和堂 合東
鎭威 海路　博山慶雲 鞋莊　膠州民
智商行　周村同興茂
北京大仁堂大藥房開設濟南小緯六路北口

育仁堂 花柳清血 追毒丸
專治男女傳染各種花柳毒症小便腫破魚口便毒淋症刺疼下疳潰爛楊梅毒瘡串週身結毒歸內梅毒入骨筋骨痠疼精神疲倦身起紅斑紅點及多年餘毒未清血毒不淨諸症服藥不愈或注射藥針不能除根者服之均有特效功效勝過藥針十倍價目每付洋一元

育仁堂 奇效立愈 白濁丸
治淋奇效無論新久白濁下淋精糊馬口尿道刺疼小便數風毒邪熱便白淋血淋後偏墜虛淋老濁常年不斷凡淋病用千方百藥治不好洗療注射不見效服之百發百中輕者一盒見效重者三盒即愈 定價大盒二元小盒一元

育仁堂 調經益坤 養血丸
滿下經期腹疼血色不正腹脹腰疼心發燒作冷頭暈頭疼四肢酸軟黃肌瘦嘔吐飲食日輕夜重自汗盜汗身體虛弱咳嗽失調作病思久經血不調百病皆治藥到病除胎前產後血止帶安新子可稱坤中至寶良藥也此丸調經養血價目每盒一元六毛每打三元 專治婦女經血不調錯後赤白帶前

育仁堂 婦女化血 通經丸
積塊氣血聚成瘀死胎不下諸症即服此丸立能通經破血瘀勞胎不下諸症即服此丸立愈孕婦忌服不傷氣血輕者只用一付重者三付 定價每付二元 此丸專門婦女無論經閉三五個月經水不見肚腹堅硬血瘀

青島代售處
金星藥房山東路一二號　太和藥房六號　二三號　膠州路二七號　長春堂山西路二二號　泉永盛　濟南西路四號　茂永西路上二九號　大華美汽車站東　天路一〇九號　永世堂　四路四號　義路古藥店台東

北京育仁堂
設在青島北京路大洪泰院內三樓

昂價收買 白亂布
一、免費傳授油亂布黑亂布之簡單漂白方法
二、免費發給漂白藥品
三、學會婦女幼童每月亦能收入五圓之
四、希望者請來左記地址面洽
免費指導員駐在所
青島泰山路四八號
協和飯店內
大光洋行出張所

倒蔣和平委會昨成立

大旱雲霓和平在望
熱烈達極點
不畏酷暑官民全體參加
擁護汪先生主張合力促使實現

本市倒蔣和平統一委員會、昨日上午九時半在德平路第一小學體育場舉行成立大會、昨日天氣酷熱、參加一般市民及市公署各科股長各機關職員、市立男女中學、各小學、東文書院學生、新民會、中國婦人會員及團體達數萬人、民情熱烈極度表現渴望和平統一之真摯意志、九時前大會委員長周家彥氏、副委員長李德順氏、丁敬臣氏、及委員韓鵬九、陳命凡、姚作賓、馬揚武、范楚生、李仲剛、姚徐頤溪等均蒞場、準時開會、行禮如儀後、首由姚委員致開會詞、次由曲總務幹事長報告開會經過、繼由周委員長朗讀大會宣言、復由丁副委員長、陳委員、韓委員、李委員依次作和平講演、至十一時散會、（講詞見另版）且於委員長宣言後奏和平之樂、放和平之鴿、和平鴿十隻各披五色絲條、於悠揚音樂中翱翔空際、爲新興中國和平統一之朕兆、茲將各情分誌如次；

姚作賓氏開會之辭

和平是人類生存上必要的原理、戰爭是維持和平的途徑、中日事變、於今兩年有餘了、戰事的偉大、爲中日有史以來空前的現象、爲甚麼發生這樣大的戰爭呢、就是爲維持東亞永久和平的緣故。所以雖然在這戰爭尚未終熄的時期中、我們今天有這樣和平統一的偉大運動、並不是我們有甚麼弱点、或有甚麼背景、甚且是有甚麼策略、關於此點尚望一般人民要格外認識、澈底明瞭、與無限的努力。汪精衛先生七月初九日和平聲明也就是依照自然的原則發露出來的、也就是我們人民所主張的、所以這和平統一的目的、就是依照汪精衛先生聲明的內容、即是廣田三原則來達到和平的目的、與完成統一的偉業。廣田三原則是甚麼呢、就是停止排日抗日、共同防共、經濟提攜、這三原則在民國二十四年十一月十九日、已經國民政府承認過的、今天仍然依照這三原則來解決中日事變的途徑、可見得這次的戰爭、是爲維持和平的明記了。無論其在戰時、或在平時、既是都以和平爲原則、所以今天我們主張的和平統一、是絕對偉大的、絕對成功的、汪精衛先生爲主張和平最力的人、我們就應當一致擁護汪先生來完成這偉大的使命、既然擁護汪先生來完成這種使命、我們就不能不主張早日成立統一的政府、來實現主持這和平統一的偉業、再進而完成建設東亞新秩序的偉業。和平統一是我們四萬萬人民所主張的、我們爲擁護和平統一縱有莫大犧牲或任何痛苦、我們都不敢辭的、換一句話說、我們爲建設東亞新秩序、就是要主張和平、如果有反對和平的份子、那就是破壞東亞新秩序的建設、那就是共產黨的行爲、我們是要澈底排擊的。最後盼望全國人民、一致擁護和平統一運動、一致擁戴汪精衛先生來主持和平統一的偉業、如果贊成和平統一的人、與贊助建設東亞新秩序的人、我們人民要一致與之提攜合作、謹以此簡單意思、作爲開會辭。

曲益三氏開會經過

諸位先生各界民衆、今天本市倒蔣和平統一委員會、開成立大會的日子、天氣如今正在最熱的時候、諸位又都是有公務有職業的人、全蒙踴躍到會、參加我們的大會、眞是感激得很、今將本會成立的經過、向各位簡單報告一下。自上月九日、汪精衛先生、廣播述明停止抗戰對日講和及和平統一之大計後、全國各地民心、陡然掀起和平之熱望、各地和平運動、亦即風起雲湧、本市趙市長、爲響應汪先生之和平大業、曾於上月二十日、通電全國、表明擁護汪先生之主張、而本市各界民衆、基於內心之熱望和平、均希望有一和平運動之中心機關、以爲推行和平計劃、呼應汪氏主張之正式機構、經各界代表多次集議、才議定組織倒蔣和平統一委員會、作爲方才所說的「推行和平計劃、呼應汪氏主張」的負責指導機關、因爲必須倒蔣才能和平、能和平方能統一、這三件事是一貫相連的、所以定了這一個名稱、現在特別提出報告一下、關於本會人選、則因趙市長酷愛和平、首先發電表明擁護汪氏的態度、實爲全市羣情所景仰、因推爲本會顧問、共圖和平大業之進行、又推定市公署總務局周局長爲本會委員長、本市名流李德順、丁敬臣兩位先生、爲副委員長、韓鵬九局長以次二十九位爲委員、決定今日開成立大會、明天在膠縣開會、後天在即墨開會、一切細目、已在報上公布、不再詳談、現在我再要向諸位切實叮嚀的一句話、就是請諸位千萬記住汪精衛先生的和平救國四個字、那才不負今天、開這個會的意思、我報告完了、現在介紹周委員長出席、朗讀宣言。

大會宣言

自入民國、此仆彼興之舊政權、所最予國民以痛苦之印象者、曰不統一、惟其不統一、遂告成杌隉不安之局、而和平乃不得復見。始則軍閥代興勢成割據、一變而爲唐代藩鎮之禍、繼則赤眉銅馬到處橫行、再變而爲明末流寇之亂、終則認賊作父、反友爲敵、依存赤白帝國主義者之支援、妄啓兵端、幾陷國家人民於萬刼不復之域。凡此種種皆由不統一不和平而來、故欲和平、必先統一、惟統一乃能和平。自汪精衛先生、響應近衛內閣聲明以來、國民咸曉然於日本之眞意所在、並非征服中國、乃欲與中國合作結成東亞軸心政治、以固百年和平之基、最近汪先生、又發表第二次聲明、於是和平之空氣遂瀰漫於宇內、統一之聲浪更洋溢乎國中、同時又激起樹立中央新政權運動。同人等爲喚起輿論代表民意起見、爰有青島特別市和平統一委員會之發起、於本日舉行成立典禮、凡我同志、一致奮起、擁護汪先生出山、收拾大局、共向復興中國、復興東亞之大道邁進、以促和平統一之實現、中國幸甚、東亞幸甚。（委員長周家彥氏朗讀）

倒蔣和平大會形色

（上）民衆化裝遊行（中）會場所見之標語（下）委員長周家彥發表宣言

閉會後大遊行

學生市民參加者數萬人
依照各路綫冒酷暑進行

本市倒蔣和平統一委員會、會後舉行要望和平遊行、由指導幹事長張貽先等領導、全體會衆數萬人、於午間烈日炎炎之下、冒暑前進、由第一小學出發、經聊城路、山東路、湖北路、特務機關前、市公署前、轉經過吳淞路、由太平路興亞院前、至海軍棧橋解散云。

特務警講習班 昨開始授課

同時女檢查員訓練班亦開課

本市警察局加强本市警政機能、組織特務警講習班、及女檢查員訓練班、均於昨日（一日）起開始授課、因時間關係、定於明日（三日）再補舉行開學典禮、特務警講習班受訓人員四十三名女檢查員受訓者十七名、關於女檢查員受訓課程規定、計分警察法大義、刑事訴訟、訓育、特務大意、捕繩術、檢閱、檢索及新民體操等數課云、又警察局此次招考之警察隊學警、亦於昨日（一日）正式入警察學校受訓、其訓練期間特縮短爲一月、本月底即行期滿云。

統稅局土膏店登記 派員開始調查

誥誡調查員奉公守法

本市青島統稅局、以青市內禁烟清查業經施行、對於土膏店之開業、申請調查、自昨日（八月一日）起、着手辦理調查事宜該局爲便利商民申請登記接洽事務特在該局內成立、土膏登記處、及舊存土膏登記處、亦於昨日開始辦公、並派大批人員分赴各申請商家調查對保、其未繳保證金者、一律無效、該局張夢熊局長、以各調查員負責重大、且禁煙伊始、對於公私應劃清不得有受賄及舞弊情事、諄諄誥誡、並規定調查人員須知、遵照辦理云。

小學教員講習班 開班典禮

定今日舉行

本市教育局舉辦之小學教員暑期講習班、經籌備就緒後、定今日上午九時半在江蘇路小學大禮堂舉行開班典禮、典禮秩序業經決定如下：

（一）全體肅立（二）奏樂唱國歌（三）向國旗行最敬禮（四）陳局長報告（五）市長訓詞（六）最高顧問訓詞（七）來賓致詞（八）學員向全體講師行一鞠躬禮（九）禮成（十）攝影

青島電電總局 慶祝週年

有川局長報告 一年工作概況

青島電電總局、以昨日爲該局創立一週年紀念日、特於晨九時、在堂邑路一號電話課二樓、舉行週年慶祝會、到各機關代表三百餘人、向國旗行最敬禮後、有川局長致詞報告一年工作之概況畢、由淺岡工務處長三呼萬歲畢、乃分赴各位舉乾杯痛飲、盡歡而散云。

警察局選定 現任警察官

日內赴京就學

本市警察局、奉命選拔現任警察官赴北京警察高等學校受短期教育一案、經各分局各科選送後、業經體格檢驗完畢、並考試學科等項、其成績及格者、計取錄警察郭子玉、孫符卿、倪福山三名、各科職員及格者、計取錄刑事科何秉謙、特務科那秦五、警察隊隊長李祝夫、海西分局孫天任、合東分局孫鴻勳、業經榜示通知、日內即赴京入警高受訓云。

自來水使用量激增 要望市民節水

一律節用二成以資救濟
興亞院出張所柴田所長談話

最近自來水因使用量之激增、致又告不足、以故興亞院當局於一日發表所長談話、希望市民用水爲二成之節約、以資救濟、茲將所長談話、誌之於次：

當茲異常酷暑之際、以機業之復興、人口之增加、致自來水使用量、漸示高率、幾有不知底止之勢、曩於六月中旬曾對市民要望節水、當時一個月之全送水能力、約二萬立方米、現在則爲二萬四千百八十立方米之送水量、尙感不足、故關於自來水對策、當局並水道部、會予非常之努力、以謀送水量之逐次增加、然則非使用者知悉水量與送水能力有限而從事節水、則本年盛夏欲免水之不足、實非常困難之事、是以此際希望全市自來水使用者、一律節水二成、奮起協力、是所至禱、

當局督飭水道部、目下已令黃埠水源地及海泊水源地、實施增水工事、在八月十日前後、送水能力當可至二萬五千立方米、雖其如此、然水有限制、本年以天旱、中國及日本內地亦同樣到處感水之不足、故此點應充分了解、擰開拴則水自流出、此乃當然者、若不流出、則羣相譁然謂當局無能、此實非大國民之襟度、青島乃戰時體制下之特殊地點、以此關係上何時需要意外多量水量、亦未可知、故此際更切望節水與防止漏水爲要、當局已命水道部、計測每日使用量、再如前所述、以力之籌增水、故望諸君節水協力之實際請以計器表現之、尤其大批使用之工場方面、亟希欣然從事節約、日日新聞報上所載、想爲諸君所知、內地主要都市晝間受四成之制限、共類此之都市、限以二成之節水、實不能謂之無理、總之、每次所言皆同、要在實行與否、故不得已敢實施晝間斷水、亦係無法之事也、此際切望諸君之猛省、送水量之狀況、六月十二日現在、二萬六百立方米、七月二十日現在、二萬三千五百八十立方米、七月廿三日現在、二萬四千百八十立方米、八月十日現在、二萬五千立方米云。

患傳染病致死者 一律舉行火葬

辦法條例日內公佈

本市警察局以傳染病發生、關乎社會安甯甚鉅、故前者印製法定傳染病取締傳單、分發各分局、轉飭各管界內住戶、隨時注意防範、近奉市公署令與本市防疫委員會、擬定傳染病預防辦法、凡因患傳染病致死者、一律舉行火葬、以資預防、而杜絕蔓延、業與本市火葬場商得辦法、並由警察局擬定火葬辦法條例、日內即可公佈、分飭各警察分局、遵照施行云。

脫卸赤白帝國羈絆 邁進和平大道

擁護汪精衛先生之主張
和平委會告民衆書

◇續昨◇東亞大局已達到興亡最後關頭、鬩牆之釁結果不特足以亡中國、而禍害且及於東亞、故憂時愛國之士、莫不以熱烈之感情、期待和平之神之早降、近衛公之聲明、汪先生之響應、即爲恢復中日友好之先聲、根據三原則於平等互惠誠意合作之下商訂各項具體條件、不特過去之糾紛可以解除、現在之戰禍可以消弭、即將來共存共榮之集體安全、亦可以實現、

中日和平其有裨於東亞前途者既如上述、顧猶遲遲未見進行者、因中國尙無適當代表全國之統一機構起而謀妥協之道、荏苒半年、和平迄未成立、職是之故、自汪先生第二次聲明發表、對於復興中國復興東亞之宏旨闡發無遺、已喚起全民熱烈之同情、紛起響應、同時並激起樹立中央統一新政權運動、蔣政權自迭遭敗戰、沿江沿海各重要都市以及華北各省相繼論陷、跼促一隅、僅保有少數邊瘠省分早已失去中央政府資格、故今日之蔣政權不過依存於赤白帝國主義者之下作最後之爭扎耳、且蔣政權爲此次事變之發動者、又爲共黨所包圍、所謂「日暮途窮、倒行而逆施」者決無有悔禍之望、故日本在去年已宣稱「不認其爲談判之對手方」、至臨時維新兩政府成立迄今、對於一切復興事業、皆經過莫大之努力、凡政治力量所達到之區域、人民皆得安居而樂業、對內而言兩政府之治績昭然在人耳目、爲民衆所謳歌不置者、若言對外、則國際視聽所繫、必須有一中央統一新政權、庶足以負代表國家之責、

中國居東亞新秩序之重要地位、爲應付今後世界之新環境、自身須具有健全發展之能力、方得措置裕如、而新中國健全發展之首要條件、須視中央統一新政權之組織是否健全爲斷、故中國今日一面期待中央統一新政權之早日誕生、以速舊政權之崩潰、而同時尤期待新政權之組織健全、俾得分擔興亞大業、

中央統一新政權之誕生、據各方面觀察所得、至遲今秋即將揚其呱呱之聲而墮地、於是羣衆之視線又集中第一任元首之人選問題、茲略舉其標準如左：

中央統一新政權成立、全民所熱烈期待者爲和平之進行、故必對於和平原則、有澈底之了解者、此其一、

中日和平不在一時、而在永久、故必深切理解東亞現勢、而又具有建設新秩序之能力者、此其二、

資望地位足以團結同志、並團結各派以及無黨無派有志之士、共向復興中國復興東亞之途邁進者、此其三、

對於日本有正確之認識及親善之觀念者、此其四、

汪先生爲響應近衛公之聲明、致其全力於和平運動、早予國人以莫大之警醒、其宣言云、「我的和平建議是貫同近衛內閣聲明的、我之貫同此聲明決不苟求一日之安、爲的是東亞百年大計」、可見汪先生之提倡和平是要與日本爲友、將共產擾亂及經濟侵略等兩大毒害根本剷除、使其永久絕跡於東亞、俾東亞新秩序之建設、乃得日趨於明朗、汪先生具此信念、故始終認定中日兩國當以朋友相待、不應敵視、汪先生不特道德文章足爲羣倫表率、即其地位資望亦久爲智識階級及海外華僑所信仰、握有青年層中心勢力、今者和平空氣已彌漫東亞大陸、中央統一新政權之樹立、即爲進行和平之先聲、而負進行和平之全責者、時勢所需、羣情所嚮、徵汪先生其誰與歸、

全國民衆之渴望和平統一久矣、汪先生其將實踐本月十日中華日報復刊第一號之聲明、「團結同志並團結各黨各派以及無黨無派有志之士、共向復興中國復興東亞之途邁進」、以慰薄海喁喁之望、本委員會以促進統一和平爲職志、爲中國前途計、爲東亞前途計、謹致其擁戴之誠、全國同志盍興乎來。（完）

廣東老牌婦女良藥
烏雞白鳳丸

主治 婦女 經期不調 血色不正 赤帶白帶 經期肚痛 頭暈目眩 常患小產 久不受孕 胎動不安 胎船行經 產後虛弱 血崩血塊
頭料四丸 每盒二元 單料四丸 每盒一元 試用二丸 每盒五角
青島山東路電話七一一九 濟南普利街 東鎮台東一路
廣東藥品商店

久咳內傷無限險
此丸發明僅及兩載行銷已遍中外功用若何已可想見
中外均有代售每盒定價五角廣州巢欄街位元堂廣告
此丸有治療理咳嗽弱爲強之功曾用者莫不盡知未用者不可不試青島總經理中山路廣東商店

山東路南頭十六號
高大夫醫院
電話五八九四號
病室清潔看護周到
專治各科疑難諸症
防疫注射電話通知
▲醫學博士高內安
▲產科助醫于英華
▲產科主任張文華

耀宗醫院優待貧病的新運動
敝院診病向主慎速藥費完價低廉診者莫不知之特用最新葯品受診者可早日恢復健康此啓
專治小兒科 婦女科 耳鼻咽喉科 花柳科 梅毒 下疳 白濁 橫玄 祕尿器病科
淋病 白濁淋濁刺痛流血用德國發明化學治療功能消炎止痛收效極其迅速倘若慢性白濁或淋濁性之併發症如關節炎膀胱外炎睪丸炎攝護線炎橫玄等均以最新特效電化針葯合併療法使淋菌完全消滅病痛立除一週後可用顯微鏡化驗證明根本治愈永不復發並保証生育無妨礙
梅毒 無論一二三期如遇身起骨斑節酸痛爛鼻穿頂頭髮脫落梅瘋內臟壞爛眼耳聾除用六零六九一四注射外又輔以最新發明泌尿等療法均能於短期完成除根及請最專家驗血永無後患
下疳 生殖器紅腫潰爛有軟性硬性二種之分硬性下疳卽梅毒初期軟性下疳爲局部潰爛之惡瘡俗名臘燭瀉採用法國最新特效無痛療法能於最短期內根本痊愈
橫玄 橫玄魚口大都隨梅毒白濁下疳等症而起初患者於大腿內側（卽兩胯間）發生一種痛疼之硬塊（若起因於梅毒者大都無疼痛）此卽所謂橫玄此後逐漸脹大疼痛發熱步履艱難終至破潰潰血淋漓恰如其狀魚之張口故有魚口之稱實卽橫玄之潰爛本院醫治不用開刀採用歐美最新發明注射療法於最短期間痊愈
地址滄口路六十三號 電話三〇二四

戒煙 痔瘡
黑白毒品 七日斷清
本院運到大宗德國最新藥品、注射、內服、採用治瘾藥劑治療、無論煙瘾大小、限一星期、完全戒淸、戒除期內、不誤工作、戒後、檢除血液、絕無毒質存在、擔保永不復發。
治療方法、新穎完善、專用藥治療、使痔核、瘻管、自然枯落、絕無刀割、火灸、結紮、等痛苦、無論遠年近日、裏痔、外痔、脫肛、便血、裂創、及一切肛門症、一概包治、行動自由、並不妨礙職業。
濟衆診療所 山東路北首二〇〇號

黃氏搜毒清血丸
▲統治花柳毒病▲完全保險除根▲功能勝過打藥針十倍
專治五淋白濁撒尿刺疼小便腫痛潰爛楊梅毒瘡魚口下疳梅毒入骨筋骨疼痛週身濃泡漏身紅疹梅毒痔漏疥癬傳染婦女一切毒症新毒老毒復發多年梅毒未除根者功能清血解毒消腫頌痛根本剷除全體毒菌搜淨骨髓血中毒菌功效偉大保證有效一盒除根定價單料每盒一元加料二元

黃氏保腎固精丸
腎虧體弱唯一靈藥
一治縮陽陽萎不舉不堅堅而不久二治囊冷精寒腎虛氣弱於子嗣三治心腎不交夜夢遺精見色卽洩四治先天不足後天失調外强內弱五治五勞七傷諸虛百損夜不安眠六治腰酸失元陽不强屈尿後反滴七治心神恍惚似病非病驚悸失措八治軟弱不固天明洩瀉眼花耳鳴九治破身太早產婦未滿百日行房事寒十治久吸洋烟一戒之未定神困乏
▲每盒洋一元每三盒二元五角

◇青島獨家經理總批發處◇
太和春老藥房 金鄉路廿一號
◀膠縣太平街維新大藥房代售▶
外埠函購寄費加二惟購滿一打者郵力奉送

神効驚人的眼葯
速邁兒
スマイル
速邁兒不含有害之成分、故無須顧慮其副作用、儘可常用之
於眼之疲勞
有爽快効果
多忙之時眼睛亦難免要疲勞可是眼若疲勞置之不理則往々或爲結膜炎與眼性神經衰弱之原因故切可大意眼疲勞時、速邁兒最有爽快之効果、結膜之異常亢奮與急性炎症、均可不致發生、一經試用、能使眼睛感覺爽快、疲勞即可減輕、故在公忙的人們與眼疲的人們　頗蒙異常贊許
結膜炎與特拉霍穆等之眼病亦以速邁兒優秀治療作用最有効
結膜炎（眼屎劇多、白睛發紅而充血、畏見光線、涕淚頻流。）
角膜炎（黑睛生小點、漸減視力、眼底有時疼痛。）
沙眼（眼瞼裏生小栗、畏光線、充血、甚則失明。）
眼睛疲勞（眼力易疲、工作倦怠、頭痛目眩、神經焦急。）
眼瞼炎（眼瞼爛、生痛、甚則眼遺醜疤、妨碍視力。）
（葯價）兩角五分、四角五分、著名葯房均有代售
總批發處　股份有限公司　玉置商店　東京　大阪